

SECRETARIA EJECUTIVA DE PLANIFICACION SECTORIAL AGROPECUARIA

**S
E
P
S
A**

Boletín Estadístico Número 11

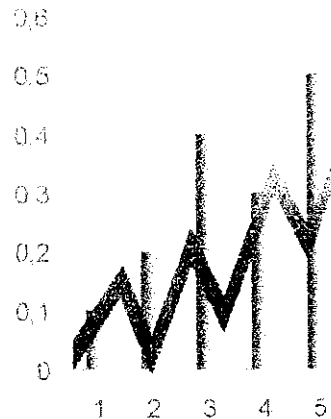

Estudios Económicos e Información

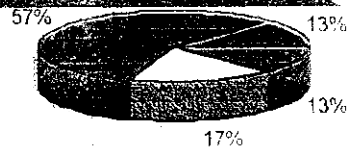

Junio 2000



Índice de Contenido

Síntesis.....	i
1 Información Macroeconómica.....	1
2 Comercio Internacional Agropecuario.....	6
3 Área, Producción y Rendimiento.....	14
4 Empleo y Salarios.....	19
5 Servicios de Apoyo a la Producción.....	23
6 Conceptos y definiciones.....	29



INDICE DE CUADROS

CUADRO 1. PRODUCTO INTERNO BRUTO, SEGÚN RAMA DE ACTIVIDAD ECONÓMICA. PERÍODO 1991-1999. EN MILLONES DE COLONES CONSTANTES.....	2
CUADRO 3. PARTICIPACIÓN PORCENTUAL SEGÚN RAMA DE ACTIVIDAD ECONÓMICA DENTRO DEL PIB. PERÍODO 1991-1999. EN PORCENTAJE	3
CUADRO 3. TASA DE VARIACIÓN ANUAL, SEGÚN RAMA DE ACTIVIDAD ECONÓMICA. PERÍODO 1991-1999.....	4
CUADRO 4. TASA DE VARIACIÓN PORCENTUAL DEL PRODUCTO INTERNO BRUTO NACIONAL Y AGROPECUARIO. PERÍODO 1992-1999. EN PORCENTAJE.....	5
CUADRO 5. VALOR AGREGADO DE LAS PRINCIPALES ACTIVIDADES DEL SECTOR AGROPECUARIO. PERÍODO 1991-1999. EN MILLONES DE COLONES CONSTANTES.....	6
CUADRO 6. EXPORTACIONES AGROPECUARIAS POR AÑO, SEGÚN RUBRO DE EXPORTACIÓN. PERÍODO 1990-1999. EN MILES DE DÓLARES.....	9
CUADRO 7. PARTICIPACIÓN DE LAS EXPORTACIONES AGROPECUARIAS EN EL TOTAL DE LAS EXPORTACIONES DE COSTA RICA. PERÍODO 1990-1999. EN PORCENTAJE.....	9
CUADRO 8. VALOR DE LAS EXPORTACIONES AGROPECUARIAS. EN MILES DE US DÓLARES. PERÍODO 1990-1999.....	10
CUADRO 9. IMPORTACIONES AGROPECUARIAS POR AÑO. PERÍODO 1990-1999. EN MILES DE US DÓLARES.....	11
CUADRO 10. VALOR DE LAS IMPORTACIONES AGROPECUARIAS. EN MILES DE US DÓLARES. PERÍODO 1990-1999.....	12
CUADRO 11. BALANZA COMERCIAL AGROPECUARIA. EN MILES DE US DÓLARES.....	13
CUADRO 12. BALANZA COMERCIAL AGREGADA NACIONAL. EN MILES DE US DÓLARES.....	14
CUADRO 13. AREA DE LAS PRINCIPALES ACTIVIDADES AGRÍCOLAS. PERÍODO 1990-1999. EN HECTÁREAS.....	16
CUADRO 14. PRODUCCIÓN DE LAS PRINCIPALES ACTIVIDADES AGROPECUARIAS. PERÍODO 1990-1999. EN UNIDADES ESPECIFICADAS.....	18
CUADRO 15. POBLACIÓN, FUERZA DE TRABAJO Y PARTICIPACIÓN. PERÍODO 1990-1999. EN MILES DE PERSONAS Y PORCENTAJE.....	20



CUADRO 16. SALARIOS FIJADOS SEMESTRALMENTE PARA EL SECTOR AGROPECUARIO, SEGÚN CATEGORÍA SALARIAL. PERÍODO 1990-1999. EN COLONES CORRIENTES..... 23

CUADRO 17. COLOCACIONES EFECTIVAS DE CRÉDITO DE LOS BANCOS ESTATALES Y PRIVADOS. PERÍODO 1990-1999. EN MILLONES DE COLONES CORRIENTES..... 25

CUADRO 18. COLOCACIONES EFECTIVAS DE CRÉDITO DE LOS BANCOS ESTATALES Y PRIVADOS. PERÍODO 1990-1999. EN PORCENTAJE..... 26

CUADRO 19. COBERTURA DEL SEGURO DE COSECHAS, SEGÚN ACTIVIDAD AGRÍCOLA. PERÍODO 1990-1999. EN HECTÁREAS Y MILES DE COLONES CORRIENTES..... 28

Síntesis 1990-1999**Importancia Económica**

El sector agropecuario ocupa el tercer lugar en importancia en la economía costarricense. Su aporte al PIB del 10,9% en 1999 es superado por el sector industria (25,6%) y comercio (18,6%); participación que ha ido disminuyendo a partir de 1997 ya que durante el periodo 1990-1996 prevaleció cercana al 12%.

Es importante señalar que el análisis del PIBA considera solamente el aporte de la fase productiva o primaria de la cadena agroproductiva, lo cual no representa el verdadero aporte e importancia del sector agropecuario en la economía, si a esta fase se agrega al menos el aporte de la agroindustria primaria, como los ingenios, las arroceras, los beneficios de café, plantas de empaque de carne de res, cerdo y pollo, industria láctea, hortalizas, raíces y tubérculos, flores, trapiches y otros, se puede demostrar que el sector agropecuario no ha disminuido en importancia, sino que forma parte de un sistema agroproductivo que involucra desde el suministro de insumos hasta la producción final de bienes con alto valor agregado.

Durante el año 1998, la producción del sector agropecuario presentó una recuperación si se compara con 1997, ya que creció un 6,0%. Esto se explica con el comportamiento de las siguientes actividades: banano, café, caña de azúcar y el grupo otros.

Para el año 1999 el sector agropecuario mostró un crecimiento aproximado de 3,6%, crecimiento menor en casi tres puntos porcentuales al crecimiento de 1998 (6,0%), debido principalmente a las fluctuaciones de precios en los mercados internacionales y a los fenómenos climatológicos adversos. Los principales productos que contribuyen a esta variación son: leche, café, yuca, melón, pollo y piña.

La actividad cafetalera es la segunda en importancia en lo que respecta a valor bruto de la producción agropecuaria siendo la actividad bananera la primera, la cual se vio favorecida durante 1999 por el comportamiento bianual del cultivo, así como por la recuperación de plantaciones que resultaron afectas por las lluvias provocadas por el huracán Mitch, sin embargo se nota un comportamiento constante durante los últimos 10 años producto de los bajos precios.

Las exportaciones de banano en el año 1999 mostraron un comportamiento decreciente principalmente por problemas de sobreproducción mundial de dicha fruta, debido a que los países productores incrementaron sus áreas de siembra dada la expectativa que tenían de una mayor demanda por parte de los países de Europa Oriental. Lo anterior generó una caída de precios en los mercados internacionales.

Los granos básicos por su parte presentaron en 1999 incrementos con respecto al año anterior en la producción de arroz y frijol, explicado principalmente por

Síntesis 1990-1999

condiciones climáticas favorables para la producción, que dieron como resultado rendimientos mayores para las dos actividades.

En el caso de la piña, el número de hectáreas a nivel mundial se redujo en el año 1998 como consecuencia de los efectos ocasionados por el fenómeno del niño, lo que provocó presión al alza sobre los precios internacionales de dicho producto y a su vez generó expectativas optimistas en los productores. A nivel interno, los precios mostraron una tendencia similar. Lo anterior motivó el incremento en el número de hectáreas para el año 1999.

La caña de azúcar se vio afectada, ya que en la zafra 1998-1999 se presentaron problemas climatológicos que ocasionaron disminución no solo en el número de hectáreas sino también en el tonejale.

Comercio

De acuerdo con la información suministrada por el Banco Central de Costa Rica para el año 1999, las exportaciones nacionales crecieron un 19% con respecto al año anterior, con un ingreso al país de \$6.576,9 millones por este concepto.

Las exportaciones del sector agropecuario presentaron una disminución cercana al 20%. El sub-sector agrícola disminuyó un 11,9% con respecto al año anterior, mientras que el pecuario un 62,8%.

La disminución en el sector agrícola se explica principalmente por las disminuciones en los precios internacionales del café, así como la baja en el precio del azúcar pasando de 41.939 miles de dólares a 30.292 miles de dólares y en menor medida por los precios internacionales del banano.

En valores absolutos las exportaciones agropecuarias pasaron de US\$ 975,1 millones en 1990 a \$ 1.875,9 millones en 1999.

La participación de las exportaciones en este sector ha venido decreciendo al pasar de un 71,6% 1990 a un 28,5% en 1999, esto se explica por un mayor crecimiento de las exportaciones de la industria manufacturera debido al incremento de los productos de alta tecnología como son los circuitos modulares.

Durante 1999 las exportaciones agrícolas participaron con un 26,1% del total de las exportaciones nacionales, siendo los productos tradicionales los que representan un mayor aporte.

El mayor crecimiento lo registran los productos agrícolas no tradicionales, sobre todo piña, melón, naranja, mango, chayote, raíces y tubérculos.

Síntesis 1990-1999

Las importaciones de origen agropecuario crecieron a un ritmo del 9,2% anual durante el periodo 1990-1999; en términos absolutos, pasaron de US\$ 327,8 millones en 1990 a US\$ 722,4 millones en 1999. Las importaciones de origen agrícola crecieron a una tasa del 10,9% anual, las importaciones de origen pecuario decrecieron -2,5% anual, las importaciones de productos pesqueros crecieron 8,6% anual y las forestales crecieron 55% anual, todo lo anterior referido al período 1990-1999.

Los rubros de importación en el agro durante el período 1990-1999 que destacaron por su monto son: el trigo, arroz, maíz e insumos agrícolas.

La balanza comercial del sector agropecuario en el año 1999 muestra un saldo positivo, mientras que el comportamiento de la balanza comercial agregada nacional para el mismo año es el único saldo positivo que se da debido al comportamiento de las exportaciones de la industria manufacturera.

Producción

En el sector agropecuario destacan por su área de siembra el café con 106.000 hectáreas; el banano con 50.000 hectáreas y la caña de azúcar con 46.000 hectáreas de área cosechada.

El área de banano fluctúa entre 49.500 y 50.000 hectáreas al año básicamente por el efecto de las condiciones climáticas (inundaciones). Se cree que esta área se mantendrá constante en los próximos cinco años. En condiciones óptimas la producción de banano en Costa Rica se ubica entre las 115 y 120 millones de cajas anuales. Existen exportaciones de banano a Nicaragua, pero estas se realizan con producto de rechazo por lo que no se contabilizan como tales, sino como de consumo interno porque se vende en el país y luego los camioneros lo transportan hacia Nicaragua.

Durante 1999 la producción de banano decreció en un 0,3% con respecto al año anterior.

En el año 1998, la producción de banano creció un 14,7% con respecto al año 1997, incremento que se explica ya que la actividad bananera se vio favorecida por la mayor demanda de fruta por parte de la Unión Europea, el impacto negativo del huracán Mitch sobre la producción del resto de los países centroamericanos, incremento en productividad, la cual pasó de 2.057 caj/ha en el año 1997 a 2.466 cajas/ha en el 1998, por las mejores técnica que emplean los productores nacionales.

La producción de café registrada en 1997 es la menor de las últimas 11 cosechas. Entre los factores que contribuyeron este comportamiento destacan las condiciones climáticas adversas que prevalecieron durante los dos años anteriores, así como el

Síntesis 1990-1999

fuerte ataque de enfermedades que se presentó en 1996 principalmente de “ojo de gallo” (*Mycena citricolor*), también los bajos precios que se reflejaron en la minimización de la atención a las plantaciones en los años anteriores.

Para el año 1998 la cosecha de café aumentó ya que en el año 1997 se presentaron condiciones ambientales que favorecieron la floración y la sanidad del cultivo.

Durante 1999 se dio una disminución del 4% con respecto a la cosecha del año anterior, en este comportamiento influyó principalmente las condiciones adversas presentadas en algunas regiones cafetaleras importantes, que afectaron la floración.

El melón muestra un aumento en el área para el año de 1999 como resultado de los buenos precios que prevalecieron en el año anterior. Este crecimiento generó problemas de saturación del mercado interno, lo que se tradujo en una disminución en los precios nacionales.

A nivel internacional para este cultivo también se presentó un incremento en el área de siembra, se generaron grandes cosechas y de muy buena calidad pero los precios estaban muy por debajo de sus niveles normales.

Durante el año de 1999 se estimó que existían en el país 9.900 ha de piña, de las cuales 4.500 se localizaban en la región Huetar Norte, de estas un 24% están en manos de pequeños productores, participando con 610 ha de cayena y 450 ha de la variedad monte lirio. En la región Brunca 4.500 ha aproximadamente son de PINDECO (Pineapple Development Company, subsidiaria de Del Monte) y 900 ha son de pequeños y medianos productores.

El volumen estimado de producción nacional bruta para fines de 1999 es de 846.000 tm, con un rendimiento promedio de 93,5 tm/ha. Las empresas agroindustriales en Costa Rica absorben aproximadamente 182.800 tm de la producción nacional (22,5% de la producción estimada) y los productos principales son: jugo concentrado, piña fresca sin aditivos y envasada, mermeladas, pulpas, etc.

La actividad cañera presenta una disminución en la tasa de crecimiento del año 1999 con respecto a 1998, debido principalmente por el comportamiento atípico de la zafra 1997-1998, la que alcanzó niveles históricos debido al adecuado manejo de las plantaciones, la renovación de las mismas y uso de semilla mejorada, aunados a una disminución en el ataque de plagas dañinas. En contraste para el año 1999 (zafra 1998-1999) presentó problemas climatológicos que ocasionaron disminución no solo en el número de hectáreas sino también en el toneyaje.

Para la actividad del palmito al no existir un mercado seguro durante 1999, en el caso de los pequeños productores registraban pérdidas hasta de un 77% en la producción esto porque no cortaban el producto disminuyendo la producción por

Síntesis 1990-1999

hectárea, lo que se recomienda para el año 2000 es no aumentar las siembras pero si la productividad.

La yuca en 1999 presentó un incremento en el número de hectáreas cercano a un 50%, lo anterior principalmente por los buenos precios que estuvieron vigentes durante el año 1998, lo que incentivó el ingreso de nuevos productores a la actividad.

En lo que respecta granos básicos debido a las buenas condiciones climáticas aumentó la producción de frijol en un 42,6%, comparado con el año anterior. La producción de arroz presentó una disminución causada por las inundaciones que afectaron el rendimiento.

Hasta el año 1995 la producción de frijol se había estimulado, por la existencia de un mercado seguro, debido a la compra garantizada del producto por parte del Consejo Nacional de Producción con un precio de sustentación determinado con anterioridad a la siembra, además de la seguridad que brindaba un mercado protegido por barreras arancelarias y no arancelarias. Posteriormente, las políticas implementadas por el Estado con fue la salida del Consejo Nacional de Producción de la compra del grano, y la apertura comercial creó inseguridad en los productores lo que se reflejó a partir de 1996 en una reducción significativa del área sembrada y de la producción.

En el año 1997, el área de siembra de este producto se incrementa en forma significativa, debido principalmente a los buenos precios que se lograron en la cosecha anterior, sin embargo, a pesar de lo antes indicado, la producción se redujo por el efecto directo del fenómeno de la niña en la fase de cosecha, donde se obtuvieron pérdidas totales en el área hasta de un 40%.

Para el año 1998, se presenta una disminución en el área sembrada de frijol inducida por las pérdidas económicas de los productores en el año anterior. Además, los rendimientos se vieron severamente afectados por las condiciones climáticas adversas durante el ciclo del cultivo a causa de los efectos del fenómeno del niño. En relación con el 99, se registra una ligera reducción en el área de frijol, pero la existencia de condiciones climáticas más favorables que los años anteriores por lo que el rendimiento por área tiende a lo normal y se produce un aumento en la producción.

La producción de maíz blanco ha disminuido considerablemente desde los años 80 debido a las políticas aplicadas por los gobiernos (PAE I y II), y por los efectos de la ejecución del PL-480 que permitieron la importación de trigo, lo que produjo un cambio en los hábitos de consumo sustituyendo el consumo de maíz por trigo en forma significativa. El área de siembra ha presentado en los últimos 5 años ligeros aumentos o disminuciones provocados por una mayor o menor participación de la empresa privada en la comercialización de este cultivo.

Síntesis 1990-1999

Adicionalmente la producción esta en manos de pequeños productores donde el principal objetivo es el autoconsumo y los excedentes son los que se comercializan.

La producción de papa se vio afectada por las lluvias que se presentaron durante 1999, dicha disminución fue aproximadamente del 15% .

En el año 1999 en el caso de la cebolla se observa una recuperación de esta actividad, explicado principalmente por el incremento en el número de hectáreas producto del ingreso de nuevos productores a la actividad, motivados por los altos precios que prevalecieron durante el año 1998.

El crecimiento observado en la producción de pollo obedece a un incremento en el consumo per cápita (cerca a 20 kg), motivado por el menor precio relativo del pollo en relación con las carnes rojas, así como al acceso al mercado centroamericano, como son las exportaciones de embutidos a Guatemala, pollo fresco a El Salvador y Honduras y a las ventas que realiza Pipasa a todos los Mc Donald's de centroamérica.

La productividad del hato lechero se incrementó por las condiciones climatológicas prevalecientes durante el año 1999.

Empleo y Salarios

En 1999 se dieron una serie de cambios en los procedimientos de recolección de información y diseño de la muestra de la Encuesta Nacional de Hogares divulgadas por el Instituto Nacional de Estadísticas y Censos (INEC), esto con el objetivo de actualizar la muestra que redunde en una mejor calidad del dato, por lo que los datos de 1999 no son comparables con los de años anteriores por las siguientes razones entre otras:

- La inclusión de una serie de lugares que anteriormente no estaban ubicados en la cartografía del país, ejemplo de ello varios asentamientos urbano-marginales como la Carpio y Rincón Grande de Pavas.
- La actualización del tipo de zona, producto de los procesos de urbanización muchas localidades catalogadas como rurales fueron reclasificadas a urbanas en la nueva cartografía.

En términos absolutos el sector agropecuario presentó en 1999 una población ocupada total de 256.100, en 1990 esa cifra fue de 263.700 personas lo que demuestra una disminución del sector para generar nuevos empleos.

Síntesis 1990-1999

La población económicamente activa en el sector agropecuario son 270.800 en 1999, representó el 19,6% de la fuerza laboral del país.

Durante 1999 la tasa de desempleo nacional fue de 6%, mientras que ese mismo indicador fue de 5,3% para el sector agropecuario.

La participación del subempleo visible en el sector es de un 33,3% para 1999, pasando su participación con respecto al total de 34,2% en 1991 a 33,3 en 1999. Asimismo el subempleo invisible del sector agropecuario mostró una participación del 42,7% en 1991 y 34,0% en 1999, con respecto al total.

En cuanto al salario mínimo del peón agropecuario este pasó de ¢496/hora en enero de 1990 a ¢2.210/hora en julio de 1999. Ha experimentado una reducción en el número de categorías salariales para el sector.

Apoyo a la Producción**Crédito**

El sector agropecuario ha venido perdiendo importancia como captador de crédito. Durante el periodo 1990-1999, pasó de 18.049 millones de colones en 1990 a 43.726 millones en 1999, esto significó una participación con respecto al crédito total del 18,34% y un 5,63% respectivamente.

Esta disminución se debe principalmente a la búsqueda de eficiencia en el sistema financiero formal, además de una baja en la demanda crediticia del sector debido al incremento en la tasa de interés y al carácter fluctuante de la misma.

Al analizar las colocaciones es evidente que el crédito para las diferentes actividades se redujo notablemente.

Seguros Agrícolas

En los últimos años el Instituto Nacional de Seguros ha ofrecido a los productores, diferentes modalidades de seguros agrícolas, sin embargo debido a la política de desestímulo a la producción de granos básicos por los Programas de Ajuste Estructural y a la baja en la demanda del crédito se puede atribuir la disminución en el uso de los seguros.

Durante el periodo 1990-1999, se puede observar una notable disminución en el área asegurada pasando de 19.524 a 8.693 hectáreas, las más afectadas con esta disminución son el arroz y el frijol.

Síntesis 1990-1999

En 1999, el Instituto Nacional de Seguros reportó como aseguradas 8.603 hectáreas de arroz, mientras que para el año 1990 el área asegurada fue de 17.089. Este cultivo es el de mayor importancia en lo que productos asegurados se refiere

En 1993 y 1994 se aseguraron productos como raíces y tubérculos. El plátano se aseguró en 1993 y en 1995 con un aumento importante en el área, sin embargo en 1996 no se registro su aseguramiento.

Los cultivos que son recurrentes en el uso del mismo, aunque decrecientes en cuanto al área asegurada son arroz, tabaco, frijol y melón (riego).

1. Indicadores Económicos

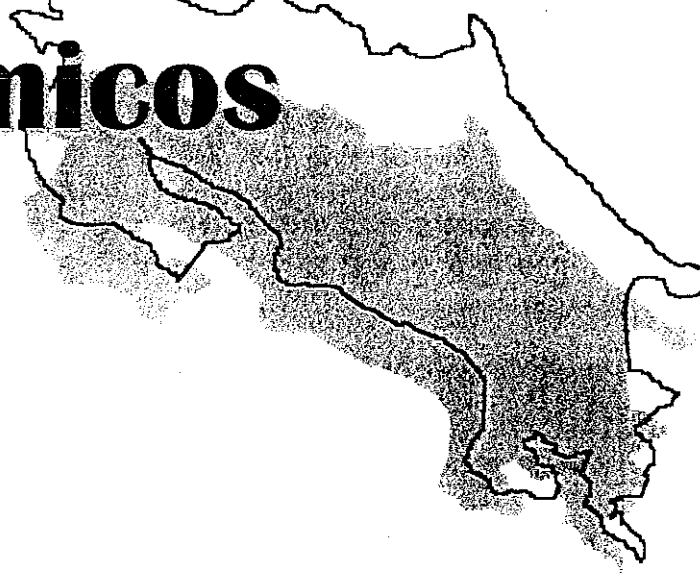



Cuadro 1
Producto Interno Bruto, según rama de actividad económica.
Periodo 1991-1999. En millones de colones constantes*

	1991	1992	1993	1994	1995	1996	1997	1998	1999**
Producto Interno Bruto a precios de mercado	867 999	948 021	1 005 274	1 054 725	1 097 295	1 101 043	1 164 942	1 258 006	1 363 594
Menos: impuestos sobre los productos (netos de subvenciones)	70 472	80 152	83 955	90 728	94 000	92 056	99 169	106 804	110 008
Valor agregado bruto a precios básicos	797 527	868 869	921 319	963 997	1 003 295	1 008 987	1 065 772	1 151 202	1 253 586
Agricultura, silvicultura y pesca	108 362	111 968	116 495	120 688	130 009	133 512	135 751	143 947	149 086
Extracción de minas y canteras	1 039	1 241	1 068	1 155	1 025	1 058	1 194	1 305	1 416
Industria manufacturera	184 238	205 865	219 286	225 911	235 119	235 369	252 695	280 384	349 657
Construcción	32 677	37 347	41 775	44 763	48 174	39 547	42 317	48 704	54 514
Electricidad y agua	24 481	26 106	27 774	29 851	30 772	31 575	33 330	36 255	38 249
Comercio, restaurantes y hoteles	155 068	175 637	190 655	203 316	208 954	211 965	225 508	248 044	253 141
Transporte, almacenaje y comunicaciones	65 472	72 897	82 348	88 226	94 377	98 870	108 663	117 166	125 016
Servicios financieros, seguros, actividades inmobiliarias y de alquiler	105 164	109 254	113 709	119 761	122 376	124 983	130 868	136 657	140 782
Servicios de administración pública	32 155	32 813	33 186	34 268	34 489	32 947	33 442	33 445	33 645
Servicios comunales, sociales y personales	103 870	108 679	113 627	117 006	119 890	122 293	126 556	131 984	136 419
Menos: servicios de intermediación financiera medidos indirectamente (SIFM)	14 999	15 938	18 605	20 949	21 890	23 133	24 552	26 689	28 340

*) Año base 1991.

**) Preliminar.

Fuente: SEPSA, con base en información del BCCR



Cuadro 2
Participación porcentual según rama de actividad económica dentro del PIB.
Período 1991-1999. En porcentaje

	1991	1992	1993	1994	1995	1996	1997	1998	1999**
Producto Interno Bruto a precios de mercado	100,0%	100,0%	100,0%	100,0%	100,0%	100,0%	100,0%	100,0%	100,0%
Menos: impuestos sobre los productos (netos de subvenciones)	8,1%	8,5%	8,4%	8,6%	8,6%	8,4%	8,5%	8,5%	8,1%
Valor agregado bruto a precios básicos	91,9%	91,5%	91,6%	91,4%	91,4%	91,6%	91,5%	91,5%	91,9%
Agricultura, silvicultura y pesca	12,5%	11,8%	11,6%	11,4%	11,8%	12,1%	11,7%	11,4%	10,9%
Extracción de minas y canteras	0,1%	0,1%	0,1%	0,1%	0,1%	0,1%	0,1%	0,1%	0,1%
Industria manufacturera	21,2%	21,8%	21,8%	21,4%	21,4%	21,4%	21,7%	22,3%	25,6%
Construcción	3,8%	3,9%	4,2%	4,2%	4,4%	3,6%	3,6%	3,9%	4,0%
Electricidad y agua	2,8%	2,8%	2,8%	2,8%	2,8%	2,9%	2,9%	2,9%	2,8%
Comercio, restaurantes y hoteles	17,9%	18,6%	19,0%	19,3%	19,0%	19,3%	19,4%	19,7%	18,6%
Transporte, almacenaje y comunicaciones	7,5%	7,7%	8,2%	8,4%	8,6%	9,0%	9,3%	9,3%	9,2%
Servicios financieros, seguros, actividades inmobiliarias y de alquiler	12,1%	11,5%	11,3%	11,4%	11,2%	11,4%	11,2%	10,9%	10,3%
Servicios de administración pública	3,7%	3,5%	3,3%	3,2%	3,1%	3,0%	2,9%	2,7%	2,5%
Servicios comunales, sociales y personales	12,0%	11,5%	11,3%	11,1%	10,9%	11,1%	10,9%	10,5%	10,0%
Menos: cargo por los servicios bancarios imputados	1,7%	1,7%	1,9%	2,0%	2,0%	2,1%	2,1%	2,1%	2,1%

Cuadro 3
Tasa de variación anual, según rama de actividad económica
Período 1991-1999

	1991	1992	1993	1994	1995	1996	1997	1998	1999**
Producto Interno Bruto a precios de mercado	---	9,0	6,3	4,9	4,0	0,3	5,8	8,0	8,4
Menos: impuestos sobre los productos (netos de subvenciones)	---	13,7	4,7	8,1	3,6	-2,1	7,7	7,7	3,0
Valor agregado bruto a precios básicos	---	8,6	6,4	4,6	4,1	0,6	5,6	8,0	8,9
Agricultura, silvicultura y pesca	---	3,3	4,0	3,6	7,7	2,7	1,7	6,0	3,6
Extracción de minas y canteras	---	19,5	-14,0	8,1	-11,2	3,2	12,9	9,3	8,5
Industria manufacturera	---	11,7	6,5	3,0	4,1	0,1	7,4	11,0	24,7
Construcción	---	14,3	11,9	7,2	7,6	-17,9	7,0	15,1	11,9
Electricidad y agua	---	6,6	6,4	7,5	3,1	2,6	5,6	8,8	5,5
Comercio, restaurantes y hoteles	---	13,3	8,6	6,6	2,8	1,4	6,4	10,0	2,1
Transporte, almacenaje y comunicaciones	---	11,3	13,0	7,1	7,0	4,8	9,9	7,8	6,7
Servicios financieros, seguros, actividades inmobiliarias y de alquiler	---	3,9	4,1	5,3	2,2	2,1	4,7	4,4	3,0
Servicios de administración pública	---	2,0	1,1	3,3	0,6	-4,5	1,5	0,0	0,6
Servicios comunales, sociales y personales	---	4,6	4,6	3,0	2,5	2,0	3,5	4,3	3,4
Menos: Servicios financieros indirectamente medidos	---	6,3	16,7	12,6	4,5	5,7	6,1	8,7	6,2

Fuente: Banco Central de Costa Rica

Tasa de variación del Producto Interno Bruto (PIB) y Agropecuario (PIBA)
Período 1992-1999. En porcentaje.

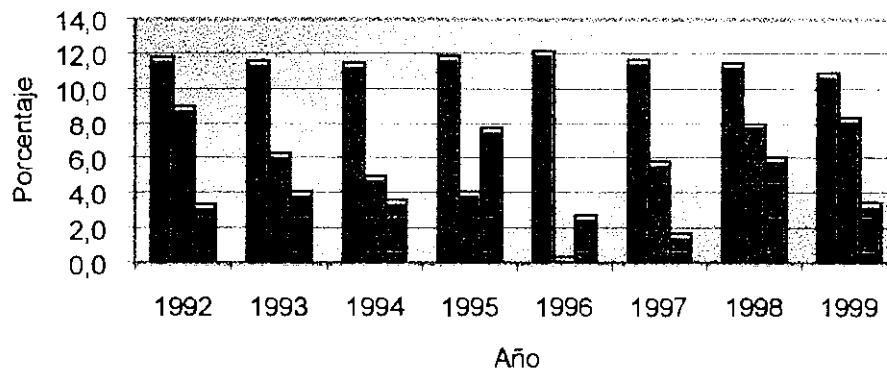

■ PIBA/PIB ■ Tasa de variación PIB Nacional ■ Tasa de variación PIB Agrícola

Cuadro 4
Tasa de variación porcentual del Producto Interno Bruto Nacional y Agropecuario.
Período 1992-1999. En porcentaje.

Año	PIBA/PIB	Tasa de variación PIB Nacional	Tasa de variación PIB Agrícola
1992	11,8	9,0	3,3
1993	11,6	6,3	4,0
1994	11,4	4,9	3,6
1995	11,8	4,0	7,7
1996	12,1	0,3	2,7
1997	11,7	5,8	1,7
1998	11,4	8,0	6,0
1999	10,9	8,4	3,6

Fuente: SEPSA, con base en información del BCCR.

Cuadro 5
Valor Agregado de las principales actividades del sector agropecuario

Periodo 1991-1999. En millones de colones constantes*.

Actividad	1991	1992	1993	1994	1995	1996	1997	1998	1999**
AGRICOLAS	76 107,0	80 593,7	82 556,0	82 416,7	92 108,7	93 132,9	98 600,7	103 611,7	106 234,1
Tradicionales	47 140,8	48 262,0	49 782,2	46 434,9	53 349,3	49 578,9	50 542,7	53 866,4	55 004,9
Café	20 043,3	17 209,8	19 408,2	16 094,9	19 713,4	14 792,0	17 983,8	16 888,7	17 941,9
Banano	21 525,4	25 109,5	24 089,3	24 223,6	26 865,1	28 160,0	25 839,4	29 713,7	29 624,3
Caña de azúcar	5 245,8	5 698,2	6 061,7	5 936,4	6 547,3	6 509,8	6 520,1	7 140,0	7 337,3
Cacao	326,2	244,5	222,9	180,0	223,4	117,1	199,3	124,0	101,3
Granos Básicos	5 744,1	5 086,0	4 422,2	5 290,6	4 976,6	4 927,6	4 574,5	4 964,4	5 577,3
Arroz	3 479,3	3 026,3	2 598,6	3 204,5	3 168,4	3 667,8	3 646,9	4 110,5	4 472,6
Maíz	607,0	462,8	400,5	424,6	295,7	410,5	314,9	319,2	323,9
Frijol	1 657,8	1 596,8	1 423,1	1 661,5	1 512,5	849,3	612,8	534,6	780,8
Otros	4 994,9	5 528,6	5 774,4	5 840,3	5 937,8	6 530,0	6 558,2	6 295,5	5 785,4
Tabaco	459,9	489,5	414,9	211,1	199,3	227,2	165,4	197,0	77,5
Papa	1 347,0	1 534,5	1 417,3	1 417,9	1 306,0	1 970,8	2 173,3	2 178,2	1 827,5
Cebolla	801,8	998,1	1 131,0	1 273,4	1 320,4	1 202,7	1 033,7	607,1	727,9
Tomate	1 174,3	1 185,8	1 203,0	1 225,0	1 248,8	1 283,2	1 301,9	1 354,4	1 368,5
Repollo	125,1	133,7	160,7	186,5	183,1	196,2	243,2	249,9	141,9
Zanahoria	262,5	300,2	397,7	415,9	430,5	410,0	432,7	346,4	268,2
Chayote	824,2	886,6	1 049,8	1 110,7	1 249,6	1 239,9	1 208,0	1 362,5	1 373,9
No Tradicionales	18 227,2	21 717,3	22 577,2	24 850,8	27 845,0	32 096,4	36 925,4	38 485,4	39 866,4
Piña	3 056,1	3 719,4	4 386,8	4 912,4	5 584,7	6 632,4	9 138,9	9 811,9	10 331,8
Melón	1 531,7	2 568,9	2 839,1	4 213,8	3 560,8	4 038,4	4 568,5	5 065,2	5 697,6
Naranja	577,7	664,7	901,2	1 312,8	2 227,6	3 309,3	2 863,4	2 985,9	3 357,7
Palmito	298,8	333,8	353,2	387,2	438,4	497,5	1 031,3	965,0	732,8
Palma Africana	1 418,5	1 791,2	2 016,1	1 556,3	1 735,5	2 008,4	1 862,0	1 580,6	1 967,9
Marginata	1 110,5	1 186,9	1 098,7	1 385,2	1 460,2	1 615,8	1 561,4	1 448,2	1 427,3
Flores y Follajes	3 650,5	3 942,6	3 844,9	4 831,0	5 340,3	5 924,1	6 016,2	6 521,1	6 361,6
Yuca	1 109,4	1 424,9	1 174,6	1 337,8	1 549,6	1 262,7	1 838,8	2 026,5	2 759,2
Platano	596,1	475,1	675,0	554,3	574,0	725,1	904,9	1 057,1	754,6
Otros	4 877,8	5 609,8	5 287,7	4 360,2	5 373,7	6 082,7	7 140,0	7 023,9	6 476,0
PECUARIOS	23 805,8	22 569,4	25 874,1	27 249,4	28 394,6	29 333,4	26 298,7	28 858,0	30 919,3
Ganado vacuno	10 064,5	6 887,8	8 713,8	9 823,4	9 961,7	11 810,8	8 081,5	9 011,1	9 160,3
Cerdos	1 464,4	1 383,3	1 474,6	1 609,5	1 610,3	1 328,0	1 443,1	1 713,7	1 827,9
Aves	2 344,2	2 775,4	3 345,3	3 389,6	3 601,5	3 666,1	3 483,7	3 795,1	4 388,4
Leche	9 016,8	10 484,6	11 151,0	11 242,0	11 792,4	11 289,6	12 036,2	13 224,5	14 378,9
Huevos	915,9	1 038,3	1 189,5	1 184,9	1 428,7	1 238,9	1 254,2	1 113,6	1 163,8
LOS DEMAS	8 449,4	8 804,5	8 065,2	11 021,7	9 505,5	11 046,0	10 851,6	11 477,0	11 757,1
Madera	3 442,7	3 073,3	3 138,8	5 068,3	3 299,6	2 768,2	3 278,8	3 560,8	3 560,8
Pesca	1 882,7	1 867,4	1 955,2	3 466,2	3 292,7	4 981,4	4 436,8	4 363,6	4 760,3
Mejoras agrícolas	3 124,0	3 863,8	2 971,2	2 487,2	2 913,2	3 296,4	3 136,0	3 552,5	3 436,0
TOTAL									
AGROPECUARIO	108 362,2	111 967,7	116 495,3	120 687,8	130 008,7	133 512,3	135 751,1	143 946,6	148 910,5

*) Año base 1991

**) Preliminar

Fuente: SEPSA, con base en información del BCCR

**Producto Interno Bruto.
Según actividad. En millones de colones constantes
Período 91-99.**

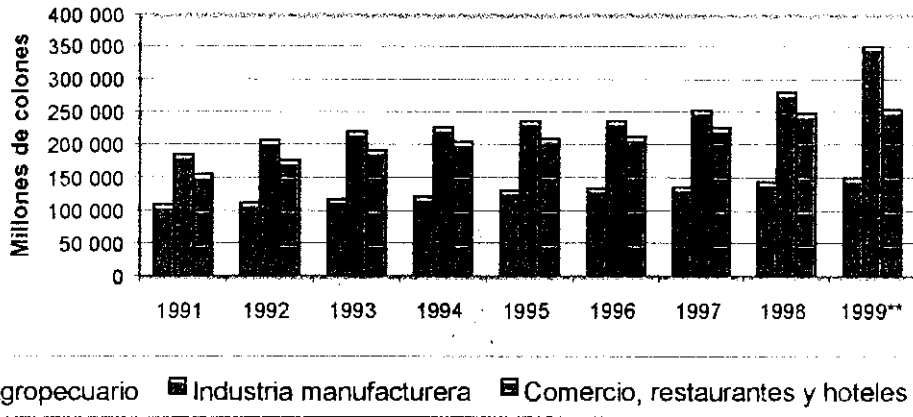

**Valor Agregado Agropecuario.
Período 91-99. En millones de colones constantes**

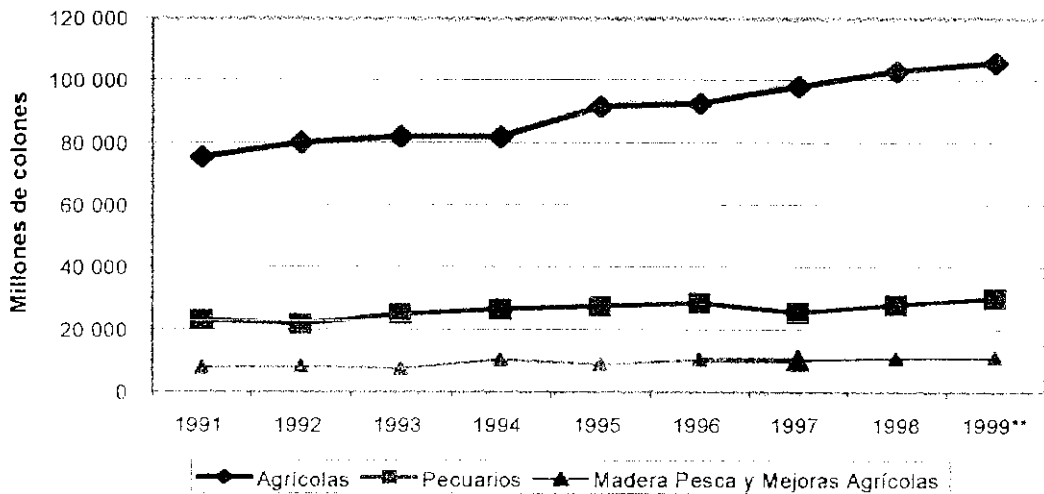



2. Comercio Internacional



Cuadro 6
Exportaciones agropecuarias por año, según rubro de exportación.

Período 1990-1999. En miles de dólares.										
Rubro	1990	1991	1992	1993	1994	1995	1996	1997	1998*	1999*
Costa Rica	1 361 371	1 502 855	1 833 713	1 941 721	2 251 573	2 701 758	3 512 000	4 217 900	5 528 000	6 576 900
Agropecuarias (1+2+3)	975 098	1 126 746	1 334 427	1 453 124	1 449 158	1 928 648	2 099 263	2 214 642	2 368 198	1 875 883
1) Agrícolas	820 866	948 997	1 114 226	1 177 890	1 244 489	1 712 453	1 756 683	1 828 094	1 947 480	1 715 202
- Tradicionales	591 405	694 410	801 910	803 457	884 546	1 156 871	1 073 656	1 060 370	1 131 241	978 276
- No Tradicionales	229 461	254 587	312 316	374 433	359 944	555 581	683 027	767 724	828 459	746 173
2) Pecuarias	100 909	126 256	122 796	167 531	98 049	88 822	108 493	101 961	125 874	46 837
- Bovinos	757	866	121	167	606	442	228	196	241	103
- Otros animales	250	519	503	405	922	471	694	478	1 122	881
- Carne vacuno	48 604	58 797	44 013	63 745	51 186	43 775	42 426	28 736	24 716	12 182
- Otras carnes	752	1 713	771	1 656	1 931	2 974	2 002	3 009	5 426	3 455
- Lácteos	4 445	4 673	13 185	13 351	7 029	8 697	17 019	15 603	17 574	17 958
- Cueros y pieles	9 160	9 598	8 596	7 917	18 715	18 338	21 445	22 419	22 420	22 421
- Otros pecuarios	36 941	50 092	55 609	80 289	17 659	14 126	24 678	31 521	54 374	10 164
3) Pesca	53 323	51 493	97 405	107 703	106 620	127 374	234 087	284 587	294 844	113 845

* Cifras preliminares Banco Central de Costa Rica

Fuente: SEPSA, con base en información de DGEC y Banco Central de Costa Rica

Cuadro 7
Participación de las exportaciones agropecuarias en el total de las exportaciones de Costa Rica.
Período 1990-1999. En porcentaje.

Rubro	1990	1991	1992	1993	1994	1995	1996	1997	1998	1999
Costa Rica	100,0	100,0	100,0	100,0	100,0	100,0	100,0	100,0	100,0	100,0
Agropecuarias (1+2+3)	71,6	75,0	72,8	74,8	64,4	71,4	59,8	52,5	42,8	28,5
1) Agrícolas	60,3	63,1	60,8	60,7	55,3	63,4	50,0	43,3	35,2	26,1
- Tradicionales	43,4	46,2	43,7	41,4	39,3	42,8	30,6	25,1	20,5	14,9
- No Tradicionales	16,9	16,9	17,0	19,3	16,0	20,6	19,4	18,2	15,0	11,3
2) Pecuarias	7,4	8,4	6,7	8,6	4,4	3,3	3,1	2,4	2,3	0,7
- Bovinos	0,1	0,1	0,0	0,0	0,0	0,0	0,0	0,0	0,0	0,0
- Otros animales	0,0	0,0	0,0	0,0	0,0	0,0	0,0	0,0	0,0	0,0
- Carne vacuno	3,6	3,9	2,4	3,3	2,3	1,6	1,2	0,7	0,4	0,2
- Otras carnes	0,1	0,1	0,0	0,1	0,1	0,1	0,1	0,1	0,1	0,1
- Lácteos	0,3	0,3	0,7	0,7	0,3	0,3	0,5	0,4	0,3	0,3
- Cueros y pieles	0,7	0,6	0,5	0,4	0,8	0,7	0,6	0,5	0,4	0,3
- Otros pecuarios	2,7	3,3	3,0	4,1	0,8	0,5	0,7	0,7	1,0	0,2
3) Pesca	3,9	3,4	5,3	5,5	4,7	4,7	6,7	6,7	5,3	1,7

Fuente: SEPSA, con base en información de DGEC, y el BCCR



Cuadro 8

Valor de las exportaciones agropecuarias. En miles de US dólares. Período 1990-1999

	1990	1991	1992	1993	1994	1995	1996	1997	1998*	1999*
AGRICOLA	820 865,7	948 996,7	1 114 226,4	1 177 890,2	1 244 489,2	1 712 452,7	1 756 683,0	1 828 093,7	1 947 479,8	1 715 201,7
Café	245 624,7	263 798,8	202 712,3	203 971,4	308 503,6	418 607,6	385 671,8	419 273,1	411 702,6	308 353,1
Azúcar	25 072,3	21 378,3	29 526,4	27 914,6	28 377,7	46 174,7	44 433,9	41 296,7	41 939,0	30 292,6
Cacao	5 716,0	6 360,4	7 107,0	6 825,3	8 445,0	11 722,4	11 696,6	11 770,8	12 443,5	10 176,3
Banano	314 992,1	402 872,5	562 564,5	564 745,9	539 219,4	680 366,7	631 853,3	588 029,3	665 155,7	629 454,3
Plátano	1 808,4	2 009,9	1 705,9	2 770,8	4 113,5	6 250,9	12 470,9	18 432,0	17 117,8	9 413,0
Frutas	53 824,8	62 585,4	80 260,0	92 583,0	111 091,7	119 171,7	139 541,3	184 556,9	188 565,4	212 751,5
Arroz	19,3	0,9	977,6	382,4	88,5	754,1	1 404,7	2 679,9	2 415,3	1 647,6
Maíz	1,0	0,9	1 065,4	17,0	33,0	509,5	0,5	1,4	44,5	24,4
Papas	15,6	234,9	36,4	0,0	74,5	39,6	408,2	1 430,6	2 706,5	886,4
Legumbres y verduras	22 856,4	29 634,4	33 951,4	42 106,6	57 668,3	65 990,5	74 487,7	79 282,2	88 602,1	53 362,9
Semillas, nueces, almendras oleag.	8 215,8	6 203,1	6 337,2	7 418,0	6 899,1	8 323,7	9 369,1	7 110,8	7 369,6	8 733,1
Semillas, flores y plantas ornam.	58 462,3	58 675,6	67 024,3	72 390,3	96 499,2	112 158,1	133 649,2	120 831,0	130 605,5	123 521,0
Frijol	1 928,9	0,0	0,0	4 188,9	2,0	2 035,2	336,9	437,9	1 263,0	242,7
Insumos Agrícolas	12 520,5	15 026,0	24 420,1	23 602,2	26 899,5	37 987,4	47 696,5	40 944,6	31 058,4	33 309,9
Otros productos	63 437,1	77 326,3	87 988,3	111 252,7	34 235,3	179 051,5	228 270,1	255 432,2	308 205,6	244 474,2
Aceites	6 314,3	2 869,8	8 218,4	17 510,5	21 751,8	22 983,4	34 943,3	43 381,4	38 285,3	48 558,6
Forestal	56,2	19,7	331,2	210,6	587,3	325,8	449,0	13 202,9	12 219,9	9 248,0
PECUARIO	100 909,2	126 256,5	122 796,4	167 530,6	98 048,6	88 821,9	108 492,9	101 960,7	125 874,1	46 836,7
Ganado Vacuno pie	756,9	865,6	121,1	166,5	606,4	441,5	228,0	195,6	241,1	102,9
Otros animales	250,4	518,5	502,7	405,1	922,4	471,1	694,2	477,6	1 122,4	880,7
Came vacuno	48 604,3	58 796,7	44 013,0	63 745,4	51 186,0	43 775,0	42 426,0	28 736,2	24 716,5	12 182,3
Carne aves	400,9	1 156,9	437,2	1 134,5	1 173,3	1 501,8	1 087,9	2 123,5	3 268,0	2 404,2
Otras carnes	259,7	508,7	249,1	454,8	758,0	1 472,0	914,4	885,1	2 158,1	1 051,2
Productos lácteos	4 445,3	4 672,7	13 184,5	13 351,0	7 029,2	8 696,9	17 018,8	15 603,3	17 574,2	17 956,4
Miel natural	0,0	0,0	0,8	0,7	0,3	1,1	1,6	2,9	7,0	2,6
Huevos	69,5	191,5	197,1	651,0	285,8	213,6	174,6	100,9	1 579,0	513,7
Otros productos	46 122,3	59 545,9	64 090,9	87 621,6	36 087,3	32 248,9	45 947,4	53 835,8	75 207,8	31 740,9
PESCA	53 323,4	51 493,3	97 404,5	107 702,9	106 620,3	127 373,7	234 087,4	284 587,5	294 844,4	113 845,1
Pescado	42 933,0	34 573,4	43 425,1	59 135,0	75 653,6	94 418,5	170 470,1	202 012,3	229 594,7	85 946,6
Pescado fresco	41 458,1	30 802,3	32 904,5	56 381,9	47 034,6	54 925,3	105 980,0	144 168,6	162 129,0	55 440,4
Los demás	525,7	559,2	836,5	1 191,4	882,8	4 160,1	486,6	384,1	372,8	213,4
Sardinias	949,3	3 211,8	9 684,1	1 561,8	27 736,2	35 333,1	64 003,5	57 459,6	67 092,9	20 293,1
Crustáceos y moluscos	10 390,4	16 919,9	53 979,4	48 567,9	30 966,6	32 955,2	63 617,3	82 575,2	65 249,7	27 896,3
TOTAL	975 098,3	1 126 746,4	1 334 427,4	1 453 123,7	1 449 158,1	1 928 648,3	2 099 263,4	2 214 641,9	2 360 418,2	1 885 131,9

* Cifras preliminares Banco Central de Costa Rica

Fuente: SEPSA, con base en información de DGEC y Banco Central de Costa Rica

Cuadro 9
Importaciones agropecuarias por año.
Período 1990-1999. En miles de US dólares.

Rubro	1990	1991	1992	1993	1994	1995	1996	1997	1998*	1999*
TOTALES	1 989 741	1 876 584	2 428 855	2 938 673	3 024 781	4 109 676	4 398 800	4 896 900	6 238 700	6 317 300
Agropecuarias	327 838	352 061	429 984	501 264	495 507	557 231	684 946	686 051	674 809	722 381
- Agrícolas	244 246	266 490	318 132	353 800	436 803	496 477	606 281	580 397	578 479	620 496
- Pecuarias	68 317	71 871	93 089	112 659	33 107	37 633	37 247	48 099	48 751	54 440
- Pesca	14 968	13 241	18 327	33 710	23 201	21 337	38 100	47 372	37 219	31 580
- Forestal	307	458	436	1 094	2 395	1 784	3 319	10 183	10 361	15 866

* Cifras preelminares Banco Central de Costa Rica

Fuente: SEPSA, con base en información de DGEC y Banco Central de Costa Rica

Importaciones agropecuarias por actividad
Período 1990-1999. En miles de US dólares

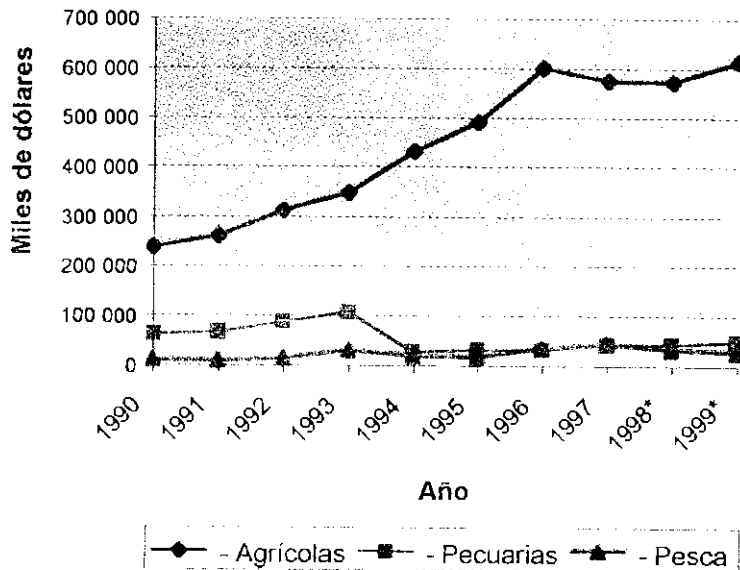

Cuadro 10
Valor de las importaciones agropecuarias. En miles de US dólares. Período 1990-1999.

	1990	1991	1992	1993	1994	1995	1996	1997	1998*	1999*
AGRICOLA	244 246	266 490	318 132	353 800	436 803	496 477	606 281	580 397	578 479	620 496
Trigo	22 290	22 146	23 371	2 232	30 047	34 430	56 541	38 404	40 397	35 055
Arroz	17	8	13 923	6 348	19 817	16 219	28 601	25 565	34 622	16 350
Maíz	26 421	33 945	32 011	45 703	50 084	52 181	90 635	55 204	59 799	48 422
Otros cereales	82	113	183	3 231	316	326	396	407	463	383
Frutas	4 744	4 265	5 718	10 368	9 439	11 414	14 253	17 250	19 604	18 011
Papas	133	191	135	0	21	503	1 726	113	3 115	1 654
Frijoles	6 042	983	1 404	385	2 830	3 770	10 887	12 695	20 253	32 402
Cebolla	0	0	0	0	0	1 371	1 339	1 285	2 475	2 527
Otras legumbres	1 616	1 711	1 943	4 925	9 826	11 452	12 360	14 848	18 223	21 295
Cacao	809	1 888	3 249	4 790	7 658	9 216	10 457	10 013	9 366	7 735
Té	1 076	1 137	1 200	1 231	1 358	1 430	1 413	1 850	2 073	1 580
Vinos	1 941	1 788	1 583	2 739	2 938	2 692	3 153	3 983	4 315	5 139
Tabaco	508	502	475	1 204	387	1 828	3 498	5 527	8 122	9 195
Ornamentales	2 663	3 816	3 878	2 076	2 466	2 877	4 100	4 173	5 796	5 125
Otras sem. oleag	21 231	21 733	24 876	36 313	1 423	1 363	917	1 597	2 027	2 290
Algodón	2 814	2 616	2 727	1 750	1 984	2 728	2 380	1 579	1 474	865
Semilla p/siembra	1 624	1 649	2 744	2 565	40 963	48 128	68 702	58 831	61 524	54 659
Espicias	810	584	801	630	1 058	1 417	750	1 504	2 156	1 951
Insumos Agrícolas	87 506	103 447	120 546	136 767	135 287	162 384	151 928	182 982	117 746	178 621
Otros productos	60 702	62 692	75 541	88 638	116 539	127 219	138 329	139 295	157 697	169 607
Aceites vegetales	1 216	1 277	1 823	1 905	2 362	3 529	3 915	4 574	7 233	7 630
PECUARIO	68 317	71 871	93 089	112 659	33 107	37 633	37 247	48 099	48 751	54 440
Ganado vacuno	76	44	4 040	11 529	8 584	1 067	66	385	1 075	292
Ganado porcino	132	30	92	158	6	103	103	164	435	203
Aves de corral	708	1 351	1 255	1 475	1 351	780	1 281	1 675	2 136	2 193
Otros animales	84	92	202	321	450	179	318	304	642	367
Carne vacuno	216	12	613	622	741	215	552	1 055	2 675	2 547
Carne porcino	0	0	0	242	24	49	452	316	682	1 223
Carne aves de corral	17	11	15	16	4	36	7	402	1 314	244
Otras carnes	1 090	303	797	826	1 034	966	1 246	1 466	2 003	1 284
Productos láteos	10 962	10 523	10 593	13 155	8 808	9 593	9 658	10 823	13 306	14 816
Huevos	1 464	1 014	1 196	1 376	260	296	623	2 669	6 501	2 141
Miel natural	331	455	341	584	367	548	649	635	361	423
Cuero y pieles	6 964	3 496	7 341	6 061	5 917	6 957	7 083	11 622	3 936	15 230
Otros productos	46 274	54 539	66 604	76 293	5 562	16 844	15 208	16 584	13 685	13 476
PESCA	14 968	13 241	18 327	33 710	23 201	21 337	38 100	47 372	37 219	31 580
Pescado	14 734	12 692	16 765	32 100	21 972	20 049	35 955	43 600	31 304	27 014
Pescado	14 071	12 018	16 182	31 316	21 054	18 967	34 435	42 189	29 858	25 041
Peces vivos	45	5	17	15	13	7	9	16	27	21
Los demás	618	668	566	768	904	1 075	1 512	1 395	1 420	1 953
Crustáceos y molusc.	234	550	1 562	1 611	1 230	1 288	2 144	3 772	5 914	4 565
FORESTAL	307	458	436	1 094	2 395	1 784	3 319	10 183	10 361	15 866
Total	327 838	352 061	429 984	501 264	495 507	557 231	684 946	686 051	674 809	722 381

* Cifras preeliminares Banco Central de Costa Rica

Fuente: SEPSA, con base en información de DGEC y Banco Central de Costa Rica

Cuadro 11
Balanza comercial agropecuaria
En miles de US dólares.

Año	Exportaciones	Importaciones	Balanza
1990	975 098,4	327 837,9	647 260,5
1991	1 126 746,4	352 060,8	774 685,6
1992	1 334 427,4	429 984,0	904 443,4
1993	1 456 123,7	501 263,8	954 859,9
1994	1 449 158,1	495 506,8	953 651,3
1995	1 928 648,3	557 230,6	1 371 417,7
1996	2 099 263,4	684 946,3	1 414 317,1
1997	2 214 641,9	686 050,9	1 528 591,0
1998*	2 368 198,3	674 809,1	1 693 389,2
1999*	1 875 883,5	722 380,9	1 153 502,6

Fuente: SEPSA, con base en información de DGEC y Banco Central de Costa Rica

Balanza Comercial Agropecuaria. En miles de US dólares.
Período 1990-1999.

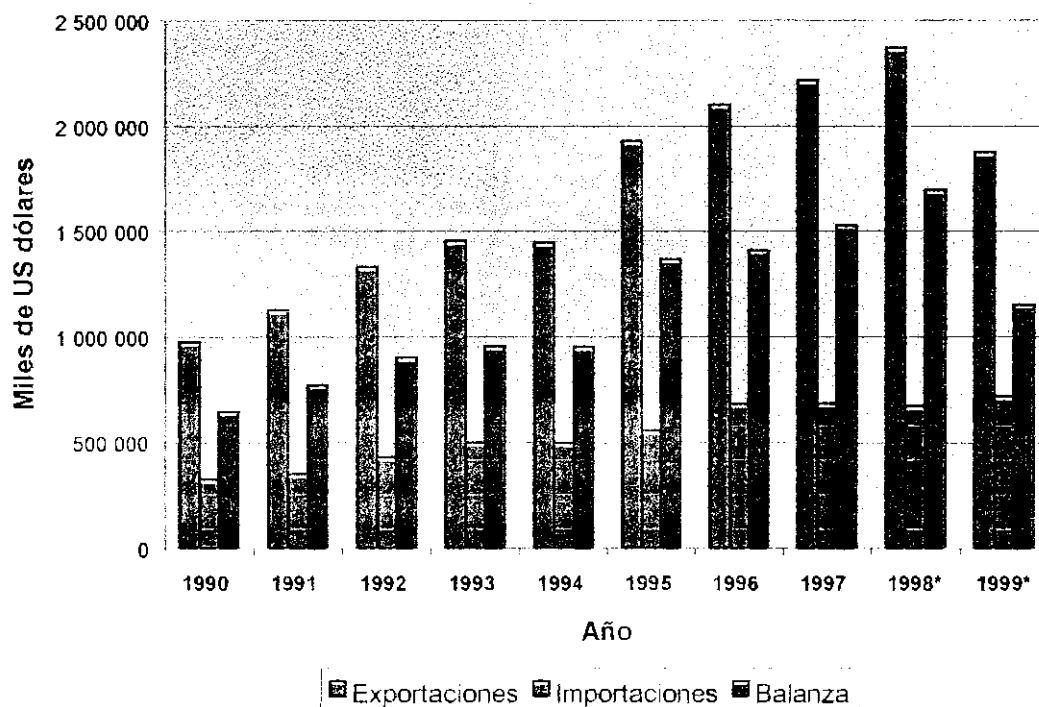

Cuadro 12
Balanza comercial agregada nacional
En millones de US dólares.

Año	Exportaciones	Importaciones	Balanza
1990	1 361,4	1 989,7	(628,3)
1991	1 502,9	1 876,6	(373,7)
1992	1 833,7	2 428,9	(595,1)
1993	1 941,7	2 938,7	(997,0)
1994	2 251,6	3 024,8	(773,2)
1995	2 730,3	4 109,9	(1 379,6)
1996	3 512,0	4 398,8	(886,8)
1997	4 217,9	4 896,9	(679,0)
1998*	5 528,0	6 238,7	(710,7)
1999*	6 576,9	6 317,3	259,6

Fuente: SEPSA, con base en información de DGEC y Banco Central de Costa Rica

Costa Rica Balanza Comercial
En miles de dólares. Período 1990-1999

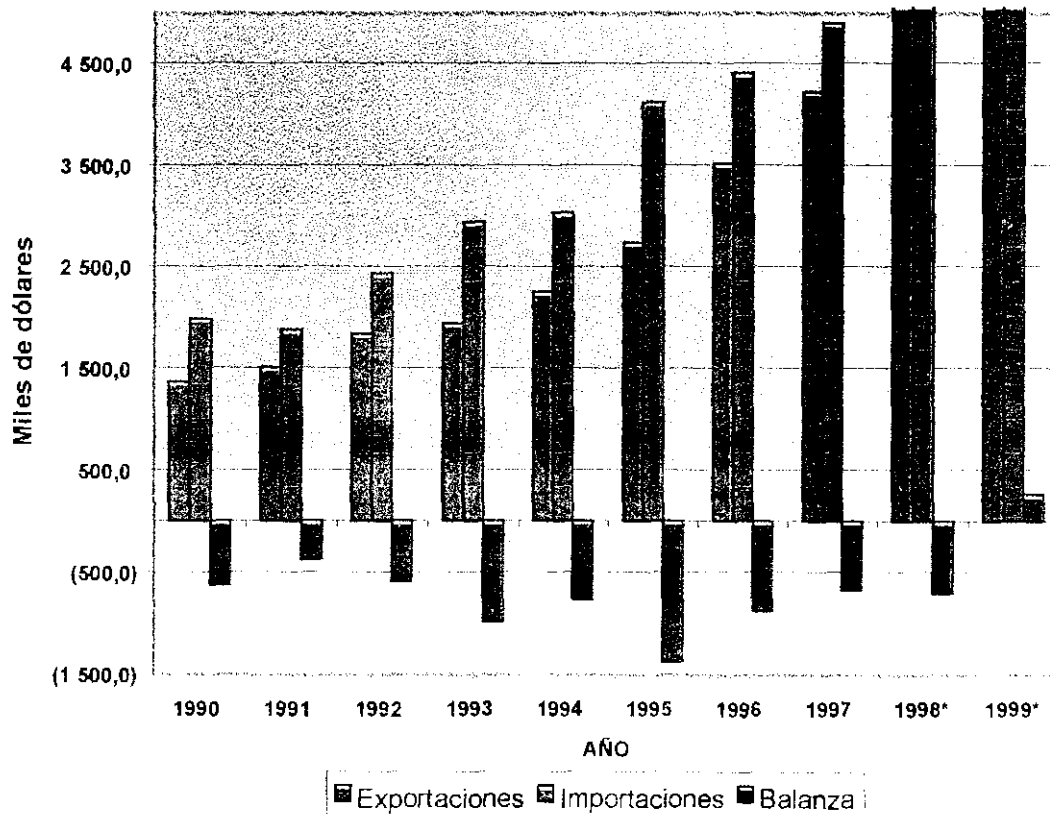

3. Area y Producción



Cuadro 13
Area de las principales actividades agrícolas. Período 1990-1999. En hectáreas.

	1990	1991	1992	1993	1994	1995	1996	1997	1998	1999*
Tradicionales	193 737	195 600	194 619	205 094	213 473	214 904	214 830	202 291	199 168	204 200
- Banano	31 817	33 400	38 119	49 394	52 707	52 165	52 000	49 191	46 968	50 000
- Cacao	17 420	15 000	13 500	12 000	12 000	12 000	12 000	2 200	2 000	2 200
- Café	115 000	105 000	106 000	105 000	108 966	108 000	108 000	108 000	106 000	106 000
- Caña de azúcar	29 500	42 200	37 000	38 700	39 800	42 739	42 830	42 900	44 200	46 000
Granos Básicos	167 509	158 556	149 317	125 148	126 832	120 230	124 993	126 411	119 744	121 411
- Arroz	61 084	55 700	62 217	46 899	51 867	49 934	73 446	69 920	64 710	67 794
- Frijol	63 664	69 580	63 160	59 030	56 856	57 447	33 160	43 336	38 006	39 513
- Maiz	40 170	31 666	23 620	19 219	18 109	12 849	18 387	13 155	17 028	14 104
- Sorgo	2 591	1 610	320	0	0	0	0	0	0	0
Frutas	36 728	40 640	47 836	46 952	51 376	51 007	54 161	55 180	55 649	58 416
- Coco	4 500	4 450	4 000	3 500	3 000	3 000	3 000	3 000	3 000	3 000
- Fresa	70	70	50	80	100	150	150	150	n.d.	150
- Macadamia	8 356	8 988	9 188	6 680	6 700	6 300	5 800	6 000	2 746	1 373
- Mango	4 100	4 754	6 693	6 696	6 814	7 796	7 945	7 472	7 492	9 269
- Melón	2 375	2 700	4 205	4 218	4 409	3 997	4 371	5 888	7 404	8 842
- Naranja	10 757	13 065	16 000	18 000	22 250	22 500	23 500	23 500	25 000	25 200
- Papaya	520	613	700	778	1 103	1 200	1 200	n.d.	707	682
- Piña	6 050	6 000	7 000	7 000	7 000	6 064	8 195	9 170	9 300	9 900
Hortalizas	9 475	10 201	14 672	14 672	13 551	14 134	16 251	22 990	26 656	26 652
- Cebolla	746	627	1 113	726	606	732	660	852	603	839
- Chayote	260	220	235	220	270	300	300	500	500	500
- Palmito	2 019	n.d.	3 500	3 822	3 926	4 200	4 500	10 169	12 500	11 005
- Papa	2 250	2 293	2 602	2 187	2 039	2 194	3 580	3 717	3 781	3 437
- Plátano	4 200	6 800	7 000	7 500	6 500	6 500	7 000	7 500	8 000	10 047
- Tomate	n.d.	261	222	217	210	208	211	252	1 272	824
Otras Actividades	29 268	29 648	30 459	32 734	32 460	33 687	32 659	26 872	26 985	26 775
- Algodón	645	288	353	302	0	0	0	0	0	0
- Tabaco	938	819	1 008	1 064	1 042	546	470	286	400	100
- Ornamentales	4 003	4 000	4 000	4 280	4 280	4 500	4 500	n.d.	n.d.	n.d.
- Palma Africana	23 183	23 891	24 600	26 600	26 652	28 190	27 239	26 586	26 455	26 628
- Pimienta	499	650	498	488	486	450	450	n.d.	130	47
Raíces y Tubérculos	3 092	11 942	4 804	6 478	8 500	13 253	8 538	7 548	10 188	15 480
- Jengibre	n.d.	599	n.d.	285	n.d.	1 033	923	1 195	1 640	944
- Malanga	n.d.	50	n.d.	n.d.	n.d.	188	n.d.	n.d.	n.d.	n.d.
- Ñame	n.d.	1 742	n.d.	776	1 700	1 168	819	466	1 005	330
- Ñampi	n.d.	244	n.d.	266	n.d.	854	534	413	279	982
- Tiquisque	n.d.	3 572	n.d.	1 384	1 900	2 450	1 906	1 850	1 321	3 905
- Yampi	n.d.	35	n.d.	n.d.	n.d.	309	n.d.	n.d.	n.d.	n.d.
- Yuca	3 092	5 700	4 804	3 767	4 900	7 251	4 357	3 624	5 943	9 319
Total Reportado	439 809	446 587	441 707	431 077	446 191	447 215	451 432	441 292	438 390	452 934

*) Estimado.

Fuente: SEPSA, con base en información de las instituciones del Sector y los Programas Nacionales



Comportamiento del área.
Período 1990-1998. En hectáreas.

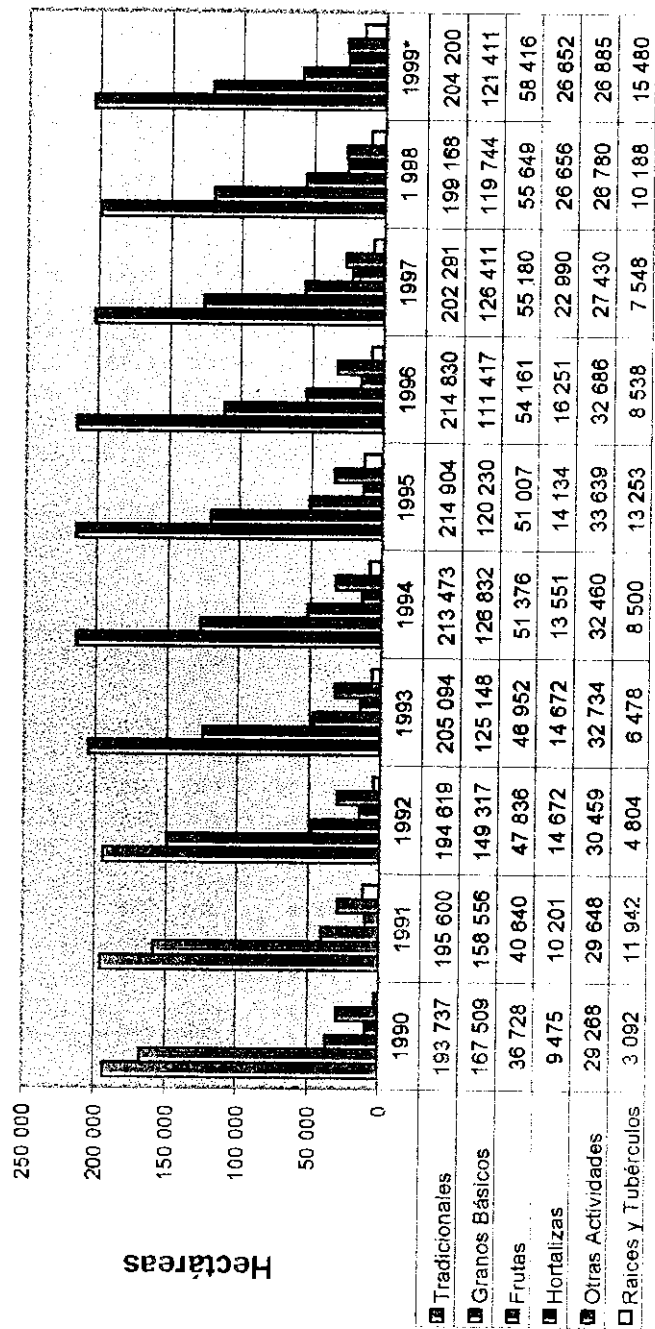



Cuadro 14
Producción de las principales actividades agropecuarias. Periodo 1990-1999. En unidades especificadas

Actividad	Unidad	1990	1991	1992	1993	1994	1995	1996	1997	1998	1999
Tradicional											
- Banano	mil cajas	85 906	80 800	91 400	101 100	103 300	112 100	105 000	101 000	115 828	115 472
- Cacao	tm grano seco	3 500	3 400	3 000	2 800	2 000	2 000	2 000	800	849	888
- Café	miles DHI	6 427	6 899	7 319	6 850	6 491	6 592	6 809	5 873	6 840	6 557
- Caña de azúcar	mil tm de caña	2 437	2 629	2 840	2 987	2 985	3 233	3 439	3 153	3 682	3 670
Granos Básicos											
- Arroz	tm h&s	209 912	207 513	230 152	173 506	194 694	199 247	295 999	246 875	286 024	284 693
- Frijol	tm s&l	34 257	34 267	35 569	33 359	35 337	35 707	21 535	13 278	13 464	19 200
- Maíz	tm s&l	68 821	51 925	39 586	33 747	34 514	23 748	33 132	24 209	27 501	27 414
- Sorgo	tm s&l	5 900	2 600	6 400	0	0	0	0	0	0	0
Frutas											
- Coco	tm fruta	23 100	23 000	16 000	16 000	16 000	16 000	16 000	16 000	16 000	16 000
- Fresa	tm fruta	1 750	1 250	1 000	1 000	1 250	1 500	1 500	1 500	n.d.	3 000
- Macadamia	tm en concha	2 150	1 650	1 800	2 000	2 000	2 000	3 000	3 000	2 656	1 125
- Mango	tm fruta	8 000	12 250	13 877	14 682	15 118	16 565	20 475	11 434	8 076	13 139
- Melón	tm exportadas	48 600	49 950	86 856	87 124	109 315	91 954	103 452	137 076	158 564	176 753
- Naranja	tm fruta	110 690	n.d.	n.d.	n.d.	129 573	150 000	165 000	298 483	329 432	283 195
- Papaya	tm fruta	16 436	24 520	21 000	42 762	60 665	56 000	56 000	n.d.	15 764	29 327
- Piña	tm exportadas	95 880	100 285	121 947	145 075	160 526	177 604	178 532	217 177	269 657	257 554
Hortalizas											
- Cebolla	tm	16 145	20 393	22 447	25 637	28 334	16 139	25 134	21 520	14 157	21 042
- Chayote	tm exportadas	21 840	11 382	16 307	12 112	16 080	18 343	17 430	38 800	38 800	38 800
- Palmito	mil palmitos	9 500	n.d.	17 500	19 110	20 000	21 000	34 000	86 200	88 889	72 000
- Papa	tm	49 500	54 487	64 678	52 661	43 235	43 606	82 477	89 340	90 445	76 717
- Plátano	mil racimos	2 520	12 580	12 950	13 875	12 025	12 025	12 950	14 245	13 505	18 587
- Tomate	tm	n.d.	10 454	8 864	8 665	8 395	8 319	8 424	10 054	31 676	21 333
Otras Actividades											
- Algodón	pacas	1 900	1 008	948	660	0	0	0	0	0	0
- Tabaco	tm	1 717	1 305	1 936	2 050	1 797	929	799	428	600	185
- Ornamentales	tm exportadas	30 330	39 249	50 122	60 011	60 799	66 904	70 000	n.d.	n.d.	n.d.
- Palma Africanas	mil tm fruta	333	292	357	364	475	490	422	489	444	492
- Pimienta	tm grano seco	868	1 950	2 170	1 952	1 944	2 000	2 000	n.d.	504	564
Raíces y Tubérculos											
- Jengibre	tm	n.d.	7 787	n.d.	4 560	10 400	20 660	11 993	15 535	21 315	12 283
- Malanga	tm	n.d.	425	n.d.	n.d.	n.d.	3 760	n.d.	n.d.	n.d.	n.d.
- Ñame	tm	n.d.	31 010	n.d.	12 416	27 200	23 360	14 749	8 395	16 088	5 561
- Ñampí	tm	n.d.	1 708	n.d.	2 261	n.d.	5 978	2 968	2 270	2 235	7 782
- Tiquisque	tm	n.d.	32 148	n.d.	13 840	19 000	24 500	17 150	17 326	11 324	33 187
- Yampí	tm	n.d.	350	n.d.	n.d.	n.d.	3 090	n.d.	n.d.	n.d.	n.d.
- Yuca	tm	46 380	83 610	72 060	56 505	73 500	87 000	56 636	47 110	78 065	119 470
Pecuarios											
- Ganado Vacuno	tm canal	87 481	93 962	80 908	81 898	95 454	93 587	96 417	86 142	82 033	75 426
- Leche	mill. litros	429	450	482	509	519	538	536	550	584	671
- Porcicultura	tm canal	14 282	17 314	19 246	19 108	23 079	23 325	20 106	21 219	24 775	26 555
- Avicultura carne	tm	42 991	47 465	49 947	52 251	54 335	60 424	65 867	62 838	72 108	76 848
- Avicultura huevos	mill. unid.	293	346	351	381	385	400	453	592	595	637

Fuente: SEPSA, con base en información de las instituciones del Sector y las Programas Nacionales

h&s: Húmedo y sucio

s&l: Seco y limpio



4. Empleo y Salarios

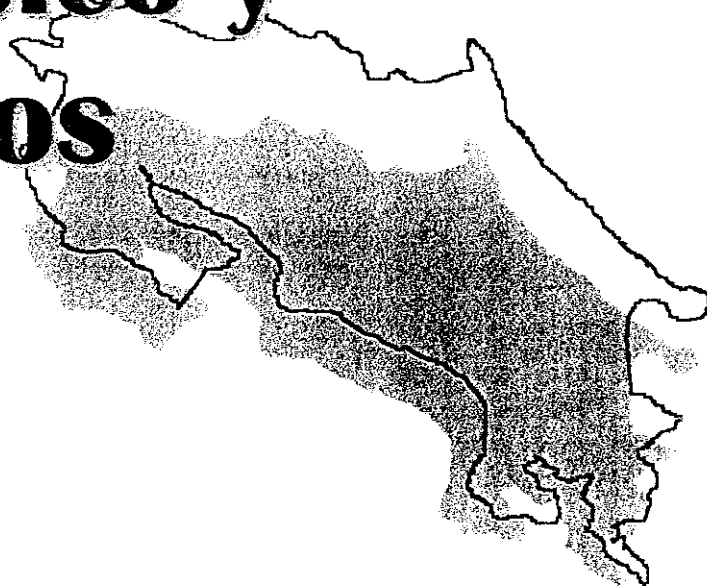

Cuadro 15
Población, fuerza de trabajo y participación
Periodo 1991-1999*. En miles de personas y porcentaje.

	1990	1991	1992	1993	1994	1995	1996	1997	1998	1999
POBLACION										
Total	2804,8	2 871,1	2 938,3	3 004,6	3 070,9	3 136,0	3 202,4	3 270,7	3 340,9	3 412,6
Rural	1566,1	1 599,6	1 634,6	1 679,9	1 718,5	1 756,2	1 809,5	1 851,3	1 900,6	1 836,3
Participación	55,8%	55,7%	55,6%	55,9%	56,0%	56,0%	56,5%	56,6%	56,9%	53,8%
POBLACION ECONOMICAMENTE ACTIVA										
Total	1066,7	1 065,7	1 087,0	1 143,3	1 187,0	1 231,6	1 220,9	1 301,6	1 376,5	1 383,5
Sector Agropecuario	270,4	264,8	259,0	256,8	252,3	261,0	259,1	263,4	270,8	270,8
Participación	25,3%	24,8%	23,8%	22,5%	21,3%	21,2%	21,2%	20,2%	19,7%	19,6%
POBLACION OCUPADA										
Total	1017,1	1 006,6	1 043,0	1 096,4	1 137,6	1 168,1	1 145,0	1 227,3	1 300,0	1 300,1
Sector Agropecuario	263,7	256,4	251,1	247,9	243,6	252,4	247,9	252,7	261,6	256,1
Participación	25,9%	25,5%	24,1%	22,6%	21,4%	21,6%	21,7%	20,6%	20,1%	19,7%
POBLACION DESOCUPADA										
Total	49,5	59,1	44,0	46,9	49,4	63,5	75,9	74,3	76,5	83,3
Sector Agropecuario	6,7	8,4	7,9	8,9	8,7	8,6	11,2	10,7	9,2	14,4
Participación	13,5%	14,2%	17,9%	19,0%	17,6%	13,5%	14,8%	14,4%	12,0%	17,3%
SUB EMPLEO VISIBLE										
Total	97,9	117,1	84,0	79,9	106,2	123,6	146,8	129,1	147,3	160,8
Sector Agropecuario	36,7	40,1	34,1	28,6	35,5	37,8	46,6	36,4	47,1	53,5
Participación	37,5%	34,2%	40,6%	35,8%	33,4%	30,6%	31,7%	28,2%	32,0%	33,3%
SUB EMPLEO INVISIBLE										
Total	94,8	100,2	141,6	95,1	99,3	83,7	128,8	155,9	135,6	143,4
Sector Agropecuario	45,1	42,8	58,8	40,2	44,7	36,5	55,7	56,4	48,8	48,7
Participación	47,6%	42,7%	41,5%	42,2%	45,0%	43,6%	43,2%	36,2%	36,0%	34,0%
Desempleo Abierto Total										
	4,6	5,5	4,1	4,1	4,2	5,2	6,2	5,7	5,6	6,0
Desempleo Abierto Agropecuario										
	2,5	3,2	3,0	3,6	3,6	3,4	4,3	4,1	3,4	5,3

*) Datos al mes de julio de cada año.

**) Porcentaje de cambio para el periodo 1990-1999

Fuente: SEPSA, con información del Instituto Nacional de Estadística y Censos. Encuesta de hogares y propósitos múltiples



Costa Rica. Población total y rural.
Período 1990-1999. En miles de personas

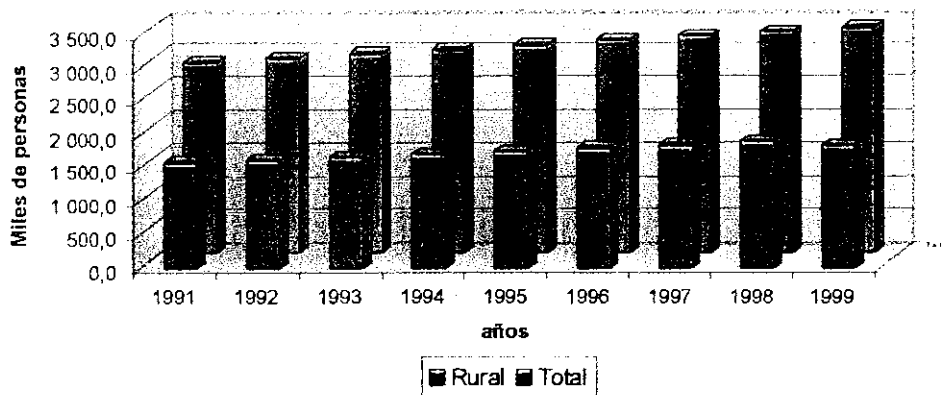

Costa Rica. Población económicamente activa total y Agropecuaria.
Período 1990-1999. En miles de personas

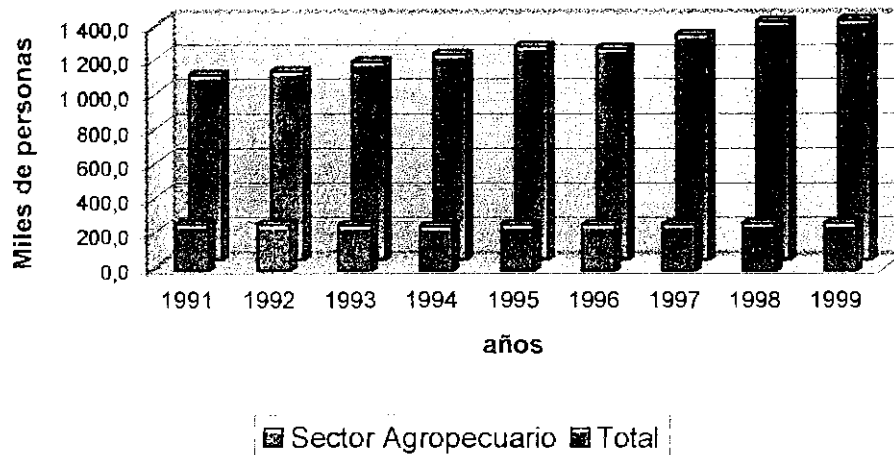



Población Ocupada Total, del Sector Agropecuario y participación del Sector.
Período 1990-1999. En miles de personas y porcentaje.

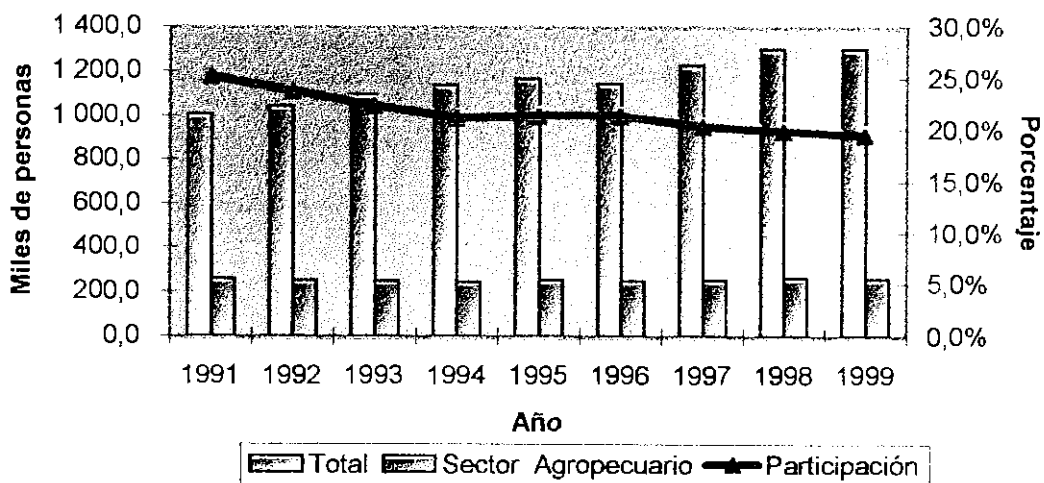

Costa Rica. Desempleo Abierto Total y Agropecuario.
Período 1990-1999. En porcentaje

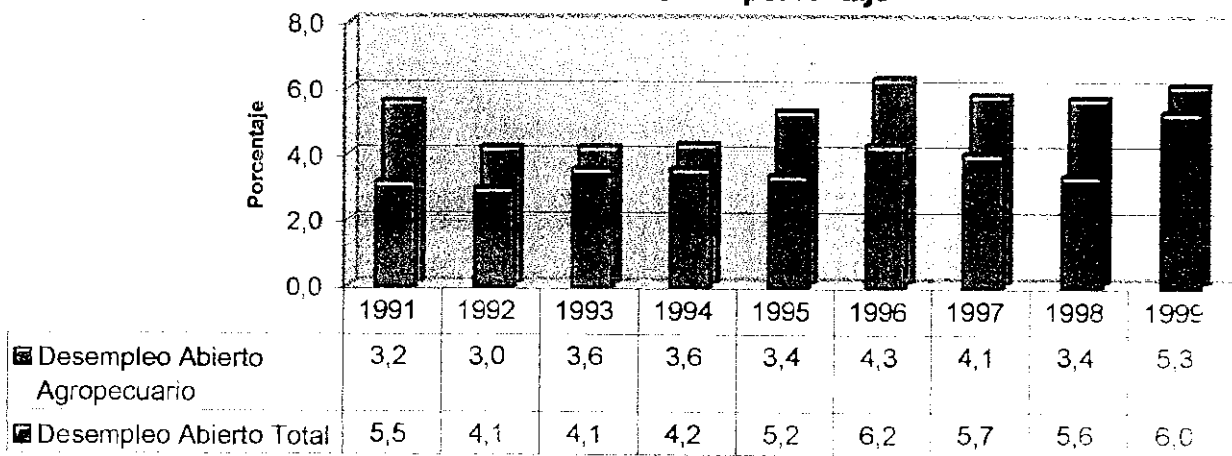

años



Cuadro 18

Salarios fijados semestralmente para el sector agropecuario, según categoría salarial.

Periodo 1992-1999. En colones corrientes.

Categoría salarial	1992		1993		1994		1995		1996		1997		1998		1999	
	1ero.	2do.	1ero.	2do.	1ero.	2do.	1ero.	2do.	1ero.	2do.*	1ero.	2do.	1ero.	2do.	1ero.	2do.
Inspectores de calidad o evaluadores del banano (por 8 horas)	899,50	1 019,00	1 070,00	1 124,00	1 213,95	1 331,00	1 443,00	n.d.	n.d.	n.d.	n.d.	n.d.	n.d.	n.d.	n.d.	n.d.
Inspectores de calidad en planta empacadora de banano (por 8 horas)	899,50	1 019,00	1 070,00	1 124,00	1 213,95	1 331,00	1 443,00	n.d.	n.d.	n.d.	n.d.	n.d.	n.d.	n.d.	n.d.	n.d.
Peones en la agricultura del cacao, banano y palma africana (por 8 horas)	707,00	801,00	841,00	883,00	953,65	1 039,00	1 143,00	1 254,00	1 353,00	1 462,00	1 579,00	1 740,00	1 862,00	2 113,00	2 210,00	2 210,00
Ordeñadores, sabaneros, peones en otras actividades agropecuarias y forestales (por 8 horas)	707,00	801,00	841,00	883,00	953,65	1 039,00	1 133,00	1 243,00	1 353,00	1 462,00	1 579,00	1 740,00	1 862,00	0,00	2 113,00	2 210,00
Españadores de plaguicidas, trabajadores en labores pesadas en activ. agropec. ocupaciones varias en pesca (por hora)	117,93	133,50	140,17	147,17	168,94	173,17	190,50	209,00	225,50	243,67	263,17	290,00	310,33	0,00	352,17	368,33
Recolectores de café (cajuela)	92,00	n.d.	n.d.	n.d.	n.d.	125,00	138,00	151,00	164,00	178,00	192,25	210,00	225,00	256,00	267,7	267,7
Recolectores de ceyol (kg)	2,00	n.d.	2,10	2,20	2,45	3,50	3,75	4,05	4,40	4,80	5,25	5,65	6,05	6,80	7,2	7,2

* Para el Sector Agropecuario, a partir del segundo semestre de 1996, solo se tiene la categoría de "Trabajadores no calificados", "Recolectores de café" y "Recolectores de ceyol". Se interpreta de los decretos de fijación que la categoría de "Trabajadores no calificados" equivale a la anterior de "Peones en la agricultura del cacao." y la de "Ordeñadores, sabaneros, peones...". En relación con las labores pesadas (espartir palguicidas y otras) se paga un jornal de 8 horas de "Trabajador no calificado" por una labor efectiva de 6 horas.

Fuente: NEPSA, con base en información del MTSS.

5. Apoyo a la Producción





Cuadro 17
Colocaciones efectivas de crédito de los bancos estatales y privados.
Periodo 1990-1999. En millones de colones corrientes.

	1 985	1 986	1 987	1 988	1 989	1990	1991	1992	1993	1994	1995	1996	1997	1998	1999a/
Total	22 958	29 987	38 644	51 641	71 225	98 430	132 696	210 364	273 661	324 836	319 157	487 714	571 873	1 216 437	776 312
Bancos Estatales	17 684	22 722	25 398	30 766	35 087	49 121	66 180	114 464	135 158	140 702	122 802	164 340	236 424	517 257	373 286
Agricultura	4 478	4 738	5 897	5 574	8 858	11 712	14 013	18 111	18 321	16 445	10 394	13 718	23 076	27 082,3	20 477,6
Ganadería	2 666	2 566	2 304	4 033	2 987	3 034	2 756	5 996	5 562	7 188	4 622	5 581	5 477	8 346,9	5 551,4
Pesca	118	60	76	128	92	125	124	266	189	84	110	211	273	346,1	121,2
Industria	5 583	6 823	6 632	9 049	10 180	13 138	17 875	23 640	23 150	21 426	21 181	23 811	20 329	51 297,9	38 789,3
Vivienda	699	888	1 487	1 220	1 730	1 845	1 625	3 234	4 199	3 838	3 612	11 101	36 062	57 787,4	44 199,0
Construcción	334	387	505	809	1 104	1 405	1 107	2 196	2 664	3 033	1 324	1 759	1 984	4 333,8	3 847,5
Turismo	0	0	109	89	112	764	586	3 344	2 618	3 319	3 007	1 298	1 433	3 867,3	4 369,0
Comercio	1 372	2 018	2 898	3 285	2 940	5 148	12 031	18 623	30 040	31 744	20 871	25 510	24 171	32 039,3	41 925,7
Servicios	1 694	3 684	2 546	4 142	2 988	4 019	7 929	16 346	16 412	18 221	24 144	24 734	31 673	108 773,8	76 827,6
Consumo	580	1 417	2 290	1 971	3 655	7 683	7 656	21 170	30 690	34 042	31 163	49 156	73 325	204 743,6	129 804,9
Transporte	0	0	71	57	67	166	276	1 085	1 157	930	769	695	1 718	2 378,0	3 735,1
Otros	161	143	581	409	377	82	203	453	157	431	1 604	6 765	16 904	16 260,2	3 638,2
Bancos Privados	5 275	7 265	13 246	20 875	36 138	49 309	66 517	95 900	138 503	184 135	196 355	323 374	335 450	689 181	403 025
Agricultura	207	403	747	1 724	2 013	2 838	4 346	6 921	7 553	9 289	11 076	17 309	21 864	28 953	16 265
Ganadería	23	47	93	179	359	335	440	792	1 498	1 135	680	1 279	1 628	2 238	1 208
Pesca	0	0	0	0	7	5	128	39	9	159	162	255	464	224	103
Industria	3 524	4 325	7 180	12 685	22 620	29 613	40 046	44 890	44 965	51 687	53 997	61 767	81 558	96 796	77 599
Vivienda	1	10	64	156	229	232	203	118	172	232	231	456	1 550	15 190	6 654
Construcción	53	150	327	624	945	858	859	1 890	3 502	7 401	8 546	8 006	10 347	15 536	16 819
Turismo	0	2	3	172	377	614	576	1 187	3 892	3 832	5 116	5 157	8 035	10 890	5 019
Comercio	1 285	2 035	3 904	3 737	7 906	11 317	13 460	23 880	41 101	53 182	61 956	77 037	90 103	312 076	118 494
Servicios	85	180	500	1 071	1 017	2 762	4 768	12 844	30 510	44 251	37 863	112 158	73 256	121 548	87 900
Consumo	96	112	423	495	447	707	657	2 704	4 137	10 708	11 975	35 726	41 614	84 697	68 191
Transporte	0	0	5	18	22	27	413	243	924	1 749	1 509	2 536	3 507	6 467	3 582
Otros	1	2	0	16	197	0	620	392	241	511	3 246	1 689	1 523	4 568	293

Fuente: Política y Programación Financiera, Departamento Monetario del Banco Central de Costa Rica.
a/Cifras preliminares a setiembre

Cuadro 18
Colocaciones efectivas de crédito de los bancos estatales y privados.
Periodo 1990-1999. En porcentaje.

	1990	1991	1992	1993	1994	1995	1996	1997	1998	1999
Total	100%	100%	100%	100%	100%	100%	100%	100%	100%	100%
Agricultura	14,8%	13,8%	11,9%	9,5%	7,9%	6,7%	6,4%	7,9%	4,6%	4,7%
Ganadería	3,4%	2,4%	3,2%	2,6%	2,6%	1,7%	1,4%	1,2%	0,9%	0,9%
Pesca	0,1%	0,2%	0,1%	0,1%	0,1%	0,1%	0,1%	0,1%	0,0%	0,0%
Industria	43,4%	43,6%	32,6%	24,9%	22,5%	23,6%	17,5%	17,8%	12,2%	15,0%
Vivienda	2,1%	1,4%	1,6%	1,6%	1,3%	1,2%	2,4%	6,6%	6,0%	6,6%
Construcción	2,3%	1,5%	1,9%	2,3%	3,2%	3,1%	2,0%	2,2%	1,6%	2,7%
Turismo	1,4%	0,9%	2,2%	2,4%	2,2%	2,5%	1,3%	1,7%	1,2%	1,2%
Comercio	16,7%	19,2%	20,2%	26,0%	26,1%	26,0%	21,0%	20,0%	28,3%	20,7%
Servicios	6,9%	9,6%	13,9%	17,1%	19,2%	19,4%	28,1%	18,3%	18,9%	21,2%
Consumo	8,5%	6,3%	11,3%	12,7%	13,8%	13,5%	17,4%	20,1%	23,8%	25,5%
Transporte	0,2%	0,5%	0,6%	0,8%	0,8%	0,7%	0,7%	0,9%	0,7%	1,0%
Otros	0,1%	0,6%	0,4%	0,1%	0,3%	1,5%	1,7%	3,2%	1,7%	0,6%
Bancos Estatales	100%	100%	100%	100%	100%	100%	100%	100%	100%	100%
Agricultura	23,8%	21,2%	15,8%	13,6%	11,7%	8,5%	8,3%	9,8%	5,2%	5,5%
Ganadería	6,2%	4,2%	5,2%	4,1%	5,1%	3,8%	3,4%	2,3%	1,6%	1,5%
Pesca	0,3%	0,2%	0,2%	0,1%	0,1%	0,1%	0,1%	0,1%	0,1%	0,0%
Industria	26,7%	27,0%	20,7%	17,1%	15,2%	17,2%	14,5%	8,6%	9,9%	10,4%
Vivienda	3,8%	2,5%	2,8%	3,1%	2,7%	2,9%	6,8%	15,3%	11,2%	11,8%
Construcción	2,9%	1,7%	1,9%	2,0%	2,2%	1,1%	1,1%	0,8%	0,8%	1,0%
Turismo	1,6%	0,9%	2,9%	1,9%	2,4%	2,4%	0,8%	0,6%	0,7%	1,2%
Comercio	10,5%	18,2%	16,3%	22,2%	22,6%	17,0%	15,5%	10,2%	6,2%	11,2%
Servicios	8,2%	12,0%	14,3%	12,1%	13,0%	19,7%	15,1%	13,4%	21,0%	20,6%
Consumo	15,6%	11,6%	18,5%	22,7%	24,2%	25,4%	29,9%	31,0%	39,6%	34,8%
Transporte	0,3%	0,4%	0,9%	0,9%	0,7%	0,6%	0,4%	0,7%	0,5%	1,0%
Otros	0,2%	0,3%	0,4%	0,1%	0,3%	1,3%	4,1%	7,1%	3,1%	1,0%
Bancos Privados	100%	100%	100%	100%	100%	100%	100%	100%	100%	100%
Agricultura	5,8%	6,5%	7,2%	5,5%	5,0%	5,6%	5,4%	6,5%	4,1%	4,0%
Ganadería	0,7%	0,7%	0,8%	1,1%	0,6%	0,3%	0,4%	0,5%	0,3%	0,3%
Pesca	0,0%	0,2%	0,0%	0,0%	0,1%	0,1%	0,1%	0,1%	0,0%	0,0%
Industria	60,1%	60,2%	46,8%	32,5%	28,1%	27,5%	19,1%	24,3%	13,8%	19,3%
Vivienda	0,5%	0,3%	0,1%	0,1%	0,1%	0,1%	0,1%	0,5%	2,2%	1,7%
Construcción	1,7%	1,3%	2,0%	2,5%	4,0%	4,4%	2,5%	3,1%	2,2%	4,2%
Turismo	1,2%	0,9%	1,2%	2,8%	2,1%	2,6%	1,6%	2,4%	1,6%	1,2%
Comercio	23,0%	20,2%	24,9%	29,7%	28,9%	31,6%	23,8%	26,9%	44,6%	29,4%
Servicios	5,6%	7,2%	13,4%	22,0%	24,0%	19,3%	34,7%	21,8%	17,4%	21,8%
Consumo	1,4%	1,0%	2,8%	3,0%	5,8%	6,1%	11,0%	12,4%	12,1%	16,9%
Transporte	0,1%	0,6%	0,3%	0,7%	0,9%	0,8%	0,8%	1,0%	0,9%	1,0%
Otros	0,0%	0,9%	0,4%	0,2%	0,3%	1,7%	0,5%	0,5%	0,7%	0,2%

Fuente: Política y Programación Financiera, Departamento Monetario del Banco Central de Costa Rica.

a/Cifras preliminares a setiembre



**Crédito Agropecuario en Total, Bancos Estatales y Privados.
Período 1990-1999. En millones de colones corrientes.**

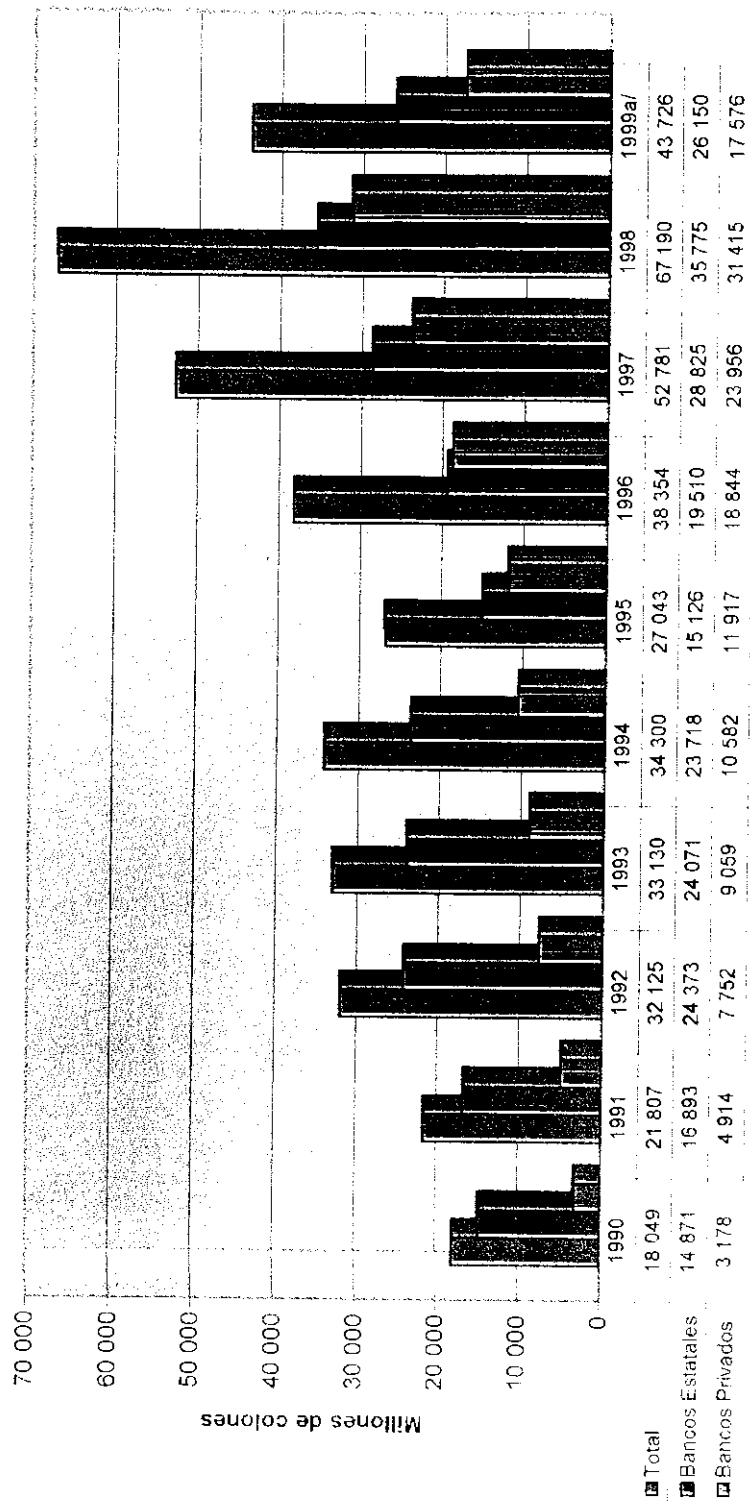



Cuadro 19

Cobertura del seguro de cosechas, según actividad agrícola.
Período 1982-1989. En hectáreas y miles de colones corrientes.

Actividad	1982		1983		1984		1985		1986		1987		1988		1989	
	Area	Monto	Area	Monto	Area	Monto	Area	Monto	Area	Monto	Area	Monto	Area	Monto	Area	Monto
Arroz	8 851	821 682	2 740	264 026	5 331	631 748	4 368	586 700	7 550	1 179 932	8 353	1 436 839	7 830	1 540 851	8 603	1 855 487
Maiz	0	0	82	4 588	203	14 105	0	0	50	4 393	23	2 000	75	7 341	0	0
Sorgo	0	0	0	0	0	0	0	0	0	0	0	0	0	0	0	0
Frijol	9 220	133 287	1 590	39 696	1 215	38 477	1 050	56 518	53	3 480	86	6 120	49	4 560	2	200
Piña	11	5 405	12	5 053	0	0	0	0	36	36 000	22	9 000	24	15 050	6	3 750
Melón (negro)	325	72 674	679	171 888	378	120 895	314	136 729	53	25 097	46	31 326	9	5 100	0	0,00
Café de azúcar	32	3 842	25	2 846	0	0	10	1 615	22	33 829	0	0	136	12 200	0	0
Yuca	0	0	0	0	5	558	0	0	12	1 123	0	0	0	0	0	0
Tiquisque	79	10 464	49	6 585	82	14 222	0	0	0	0	0	0	0	0	1	405
Name	48	13 953	11	3 300	15	4 010	5	1 350	0	0	0	0	0	0	8	3 950
Yampi	0	0	0	0	0	0	0	0	0	0	0	0	0	0	0	0
Tomate industrial	100	27 083	0	0	0	0	0	0	0	0	0	0	0	0	0	0
Papaya	64	8 889	0	0	18	2 430	0	0	0	0	0	0	0	0	0	0
Sandía (fresco)	38	4 150	0	0	0	0	65	25 560	0	0	27	16 308	6	1 200	47	21 350
Tabaco	428	146 269	920	380 148	406	215 593	410	245 178	138	87 873	454	281 508	161	111 032	27	21 881
Chile jalapeño	0	0	9	1 858	7	1 998	63	28 825	7	3 225	0	0	0	0	0	0
Plátano	0	0	17	1 870	0	0	71	29 572	0	0	0	0	15	7 032	0	0
Chile Dulce	0	0	0	0	0	0	0	0	0	0	0	0	2	728	0	0
Total	19 194	1 247 499	6 134	881 840	7 660	1 044 034	6 355	1 111 846	7 921	1 374 951	9 011	1 783 100	8 306	1 705 093	8 693	1 907 023

Fuente: SEPSA, con base en información del INS

**Conceptos y Definiciones**

Producto Interno Bruto	Es la sumatoria de los valores agregados de todas las actividades. Es el valor de los bienes y servicios producidos dentro de las fronteras nacionales por residentes y no residentes en un período del año.
Valor Agregado	Es el saldo de la cuenta de producción, equivalente a la diferencia entre el valor de la producción (medida a precios básicos o a precios de productor según el método seleccionado) y el consumo intermedio valorado a precios de comprador.
Valor bruto de la producción	Es igual al precio por unidad de cantidad multiplicado por el número de unidades de cantidad, por lo que se puede decir que el valor bruto de la producción es la suma de todos los valores de producción de bienes y servicios, donde la producción se registra y valora en el momento en que los bienes y servicios surgen del proceso productivo propiamente dicho.
Consumo intermedio	Consiste en el valor de los bienes y servicios consumidos como insumo por un proceso de producción, excluidos los activos fijos cuyo consumo se registra como consumo fijo de capital fijo.
Fuerza de trabajo	Personas de 12 años o más de edad que trabajaron al menos una hora en la semana de referencia o que, sin hacerlo, buscaron trabajo en las últimas cinco semanas.
Ocupados	Personas en la fuerza de trabajo que trabajaron por lo menos una hora en la semana de referencia o que, aunque no hubieran trabajado, tenían un empleo del cual estuvieron ausentes por razones circunstanciales (enfermedad, licencia, vacaciones, paro, etcétera).



Conceptos y Definiciones

Desocupados

Personas en la fuerza de trabajo que estaban sin trabajo en la semana de referencia, que estaban disponibles para trabajar de inmediato, y que habían tomado medidas concretas durante las últimas cinco semanas para buscar un empleo asalariado o un empleo independiente. Los desocupados se clasifican en dos categorías: los cesantes y los que buscan trabajo por primera vez.

Subempleo visible

Se refiere a las personas ocupadas que trabajan habitualmente menos de 47 horas por semana en su ocupación principal y en sus otras ocupaciones, que desea trabajar más horas por semana y están disponibles para hacerlo.

Subempleo invisible

Se refiere a las personas ocupadas que trabajan habitualmente un total de 47 horas o más por semana y su ingreso primario mensual es menor al salario mínimo establecido.

Tasa de desempleo abierto

Porcentaje de la población desocupada con respecto a la fuerza de trabajo.