

1.6 PARQUES NACIONALES

1.6.1 DIRECCION

La Dirección de Parques Nacionales para 1986 se preocupó por controlar y detener el uso irracional de nuestros recursos naturales; y por consiguiente, de preservar la amplia gama de ecosistemas con que cuenta nuestro territorio. Actualmente el Servicio de Parques Nacionales tiene bajo su administración un aproximado de 423.000 has, lo que significa el 80/o del territorio nacional, englobados en 14 Parques Nacionales, 6 Reservas Biológicas, 1 Monumento Nacional, 1 Zoológico Nacional y 1 Area Recreativa.

En la actualidad la Dirección de Parques Nacionales cuenta con 363 funcionarios abarcando todo el país, los cuales son responsables de proteger y manejar los Parques Nacionales y Reservas afines.

1.6.2 PLANIFICACION DE ESTUDIOS

SOLICITUDES DE FINANCIAMIENTO

Se establecieron nexos tanto con Organismos Internacionales (BID, UNESCO, W.W.F.U.S.) como Nacionales como (MIDEPLAN) para la consecución de recursos financieros para llevar a cabo planes de manejo, protección, educación, investigación y construcción en diferentes parques tales como Corcovado y Palo Verde.

PLANES DE MANEJO Y DESARROLLO ELABORADOS

Con financiamiento del Fondo de Preinversión de MIDEPLAN y de la Fundación Donner (USA—CANADA) se concluyó la primera etapa y se inició la segunda del Proyecto de Reserva de la Biosfera de Talamanca elaborado por el CATIE y el Servicio de Parques Nacionales, en el cual por medio de diferentes estudios, se describirán los recursos físicos, culturales y biológicos, tanto para el área del parque como los sectores periféricos, que juntos constituyen la Reserva de la Biosfera Talamanca.

OTRAS ACTIVIDADES

Se recopiló información bibliográfica, así como también de recursos

culturales, biológicos y físicos por medio de visitas a la zona, con el fin de orientar la fase inicial de recopilación de datos para el proyecto de elaboración del Plan de Manejo y Desarrollo para el Parque de Corcovado.

Se hicieron gestiones para transformar el actual Zoológico Simón Bolívar en un Centro de Educación Ambiental, para así lograr un mayor aprovechamiento acorde con la potencialidad del sitio.

Se formuló la última etapa y se completó la información requerida para solicitar el financiamiento al Banco Internacional para el Desarrollo por etapas del Parque Nacional Manuel Antonio.

1.6.3 ADQUISICION DE TIERRAS

Se hicieron esfuerzos para consolidar el territorio que integran las áreas administradas por el Servicio de Parques Nacionales, y a pesar de que esta labor no está concluída, se ha recibido y se espera aún más el apoyo de diversos organismos involucrados en esta acción.

1.6.4. EDUCACION AMBIENTAL

Con esta educación se pretende despertar una conciencia conservadora en cuanto a un mejor uso y manejo de nuestros recursos naturales. Para lo anterior se hicieron gestiones para contar con una área de divulgación que consta de cuñas de radio y televisión, así como programas en los mismos medios, afiches , folletos y otros.

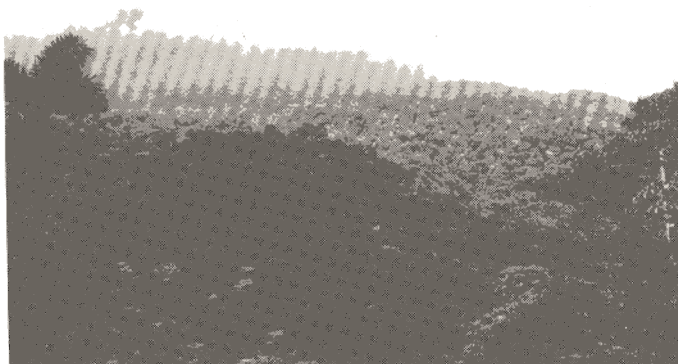

Vista parcial de la riqueza natural del Parque Nacional Braulio Carrillo.

Además se edificaron dos salas que se utilizarán para exhibiciones portátiles para 12 áreas distintas del Servicio de Parques Nacionales, por último se diseñaron y confeccionaron rótulos para senderos en cuatro áreas distintas del servicio.

Se ha prestado especial atención a la educación ambiental y extensión a las comunidades aledañas a los Parques Nacionales tales como: Tortuguero, Corcovado, Carara y Braulio Carrillo. Esto con el fin de disminuir la presión que causan los diferentes problemas de cada área en contra de la protección y conservación de dichos Parques.

1.6.5 CAPACITACION

Por medio de Organismos Nacionales e Internacionales se ha logrado impartir programas de capacitación y adiestramiento al personal de Parques Nacionales.

Dentro de los seminarios realizados están: Turismo, manejo de parques y gerencia. También se han impartido cursos sobre historia natural, primeros auxilios, áreas fronterizas protegidas y otros.

Por otro lado se enviaron a dos profesionales a sacar la maestría, una en cuanto a manejo y administración de áreas silvestres y otra en recursos naturales.

1.6.6 ADMINISTRACION Y OPERACIONES

Se ampararon en mecanismos de control administrativo y de operaciones generales, lo cual permitió maximizar el aprovechamiento de los recursos humanos y financieros con que cuenta el Programa.

Los encargados directos de la ejecución de dichos controles son el Departamento de Servicios Administrativos y la Jefatura de Administradores.

1.6.7 INVESTIGACION CIENTIFICA

La labor de investigación científica es realmente importante, por lo que se ha estado coordinando y controlando todas las investigaciones en las

áreas, que realizan los investigadores nacionales e internacionales, para evitar duplicidad de esfuerzos y pérdida de tiempo.

En la actualidad se le ha dado seguimiento a los Convenios de Cooperación Científica con UNA—UCR—ITCR. Se autorizaron 96 nuevos proyectos, se publicó el plan de manejo para el Parque Nacional de la Isla del Coco, y otras investigaciones de manejo de los parques y otros. ..

1.6.8 MANEJO Y PROTECCION DE LAS AREAS

El Servicio de Parques Nacionales ha centrado su acción en el manejo y protección de los parques, razón por la cual la mayoría de los recursos humanos (85o/o) los destina al campo, en áreas de conservar la riqueza de sus áreas. Este se debe a que estas zonas están siendo amenazadas en su integridad territorial, por razones tales como: extracción de productos, cacería furtiva, colonización espontánea, usos inadecuados de los terrenos periféricos y otros. Por lo tanto, como respuesta a esta problemática se ejecutaron planes operativos anuales para cada una de las áreas, las cuales fueron agrupadas en 4 regiones a nivel nacional (Región Central, Pacífico Norte, Pacífico Sur, Zona Atlántica). En la actualidad se le presta atención especial a Corcovado, Braulio Carrillo, Amistad, Tortuguero y Rincón de la Vieja.

En cuanto a Corcovado se han realizado esfuerzos especiales para mantener consolidada el área, como consecuencia de la problemática surgida en 1985 por la extracción del oro en forma ilegal, lo que indujo a que la Península de Osa fuera declarada como zona de emergencia nacional. Además fue necesaria la formación de una Comisión Nacional para la Península, la cual intervino con las personas que en forma clandestina se dedicaban a la actividad orera en dicha zona. En mayo de 1986 se firmó una carta de común acuerdo entre los oreros y el gobierno, en virtud de la cual fuese posible el traslado a las fincas para reubicar a cada una de las familias involucradas en dicha problemática



El Parque Nacional de Tortuguero ofrece una gran atracción turística por la belleza de sus canales.

En el cuadro siguiente se enmarca la afluencia de turistas tanto nacionales como extranjeros a los diferentes parques donde se lleva a cabo dicho registro.

Unidad de manejo	Extensión (ha)	No. visitantes		Ubicación por Provincia
		Nacionales	Extranjeras	
P.N. Barra Honda	2.295.b	399	37	Guanacaste
P.N. Braulio Carrillo	44.099.2			Heredia
P.N. Cahuita	1.067.9	25278	8383	Limón
P.N. Chirripó	50.150	527	166	San José - Cartago
P.N. Corcovado	41.788.9	52	59	Puntarenas
P.N. Isla del Coco	2.400			Pacífico
P.N. Manuel Antonio	682.7	38468	16234	Puntarenas
P.N. Palo Verde	5.704			Guanacaste
P.N. Rincón de la Vieja	14.083.9	425	164	Guanacaste
P.N. Sta Rosa	21.913.6	9707	1161	Guanacaste
P.N. Tortuguero	18.946.9	972	1032	Limón
P.N. Volcán Irazú	2.309	29988	18597	Cartago
P.N. Volcán Poás	5.317.3	79610	23640	Alajuela
P. Inter. La Amistad	193.929			Limón
R.B. Carara	4.700			Puntarenas
R.B. Hitoy Cerere	9.154.6			Limón
R.B. Isla del Caño	200			Pacífico (Puntarenas)
R.B. Islas Guayabo y Negritos	143.5			Pacífico (Puntarenas)
R.B. Isla de los Pájaros	4			Pacífico (Puntarenas)
R.B. Lomas Barbudal	2.279			Guanacaste
R.N. Abs Cabo Blanco	1.172.2	417	99	Puntarenas
M.N. Guayabo	217.9	6068	464	San José
TOTAL	422.559.1			

P.N. Parque Nacional
 R.B. Reserva Biológica
 R.N. Abs. Reserva Natural Absoluta
 M.N. Monumento Nacional